



## Сообщение о возможном установлении публичного сервитута

**Заявитель:** Общество с ограниченной ответственностью «Газпром газораспределение Томск» (ИНН 7017203428, ОГРН 1087017002533)

**Наименование уполномоченного органа, которым рассматривается ходатайство об установлении сервитута:** Администрация города Искитима Новосибирской области

**Цель установления публичного сервитута: в целях эксплуатации объекта газоснабжения:** Газопровод высокого давления для газоснабжения м-р «Южный» г. Искитим НСО, кадастровый номер 54:33:000000:382

**Местоположение земель, в отношении которых испрашивается публичный сервитут:**

- Земли кадастрового квартала 54:33:040805, государственная собственность на которые не разграничена, площадью 1152 кв.м
- Земли кадастрового квартала 54:33:040605, государственная собственность на которые не разграничена, площадью 610 кв.м
- Земли кадастрового квартала 54:33:040703, государственная собственность на которые не разграничена, площадью 975 кв.м
- Части земельного участка, с кадастровым номером 54:33:000000:580, площадью 53 кв.м, с местоположением: Российская Федерация, Новосибирская область, город Искитим, автодорога от трассы М-52, вдоль «Поликлиники №2» (включая разворот) до пр. Юбилейного, (вдоль БПК), из категории земель: земли населенных пунктов.
- Части земельного участка, с кадастровым номером 54:33:000000:1047, площадью 76 кв.м, с местоположением: Новосибирская область, г. Искитим, (внутриквартальный проезд от д.53 до д.41 мр. Южный), из категории земель: земли населенных пунктов.
- Части земельного участка, с кадастровым номером 54:33:000000:1378, площадью 332 кв.м, с местоположением: Новосибирская область, г. Искитим, пр-кт. Юбилейный, из категории земель: земли населенных пунктов.
- Части земельного участка, с кадастровым номером 54:33:010201:1, площадью 1189 кв.м, с местоположением: Новосибирская обл, г. Искитим, в полосе отвода Зап.-Сиб. ЖД от 48-781 до 66+637 км. по направлению с севера на юг, из категории земель: земли населенных пунктов.
- Части земельного участка, с кадастровым номером 54:33:040605:9, площадью 573 кв.м, с местоположением: Местоположение установлено относительно ориентира, расположенного в границах участка. Ориентир жилой дом. Почтовый адрес ориентира: обл. Новосибирская, г. Искитим, мкр. Южный, дом 36, из категории земель: земли населенных пунктов.
- Части земельного участка, с кадастровым номером 54:33:040605:774, площадью 20 кв.м, с местоположением: Новосибирская область, г. Искитим, (внутриквартальный проезд от д.37А до д. 37 мр. Южный), из категории земель: земли населенных пунктов.
- Части земельного участка, с кадастровым номером 54:33:040607:1, площадью 24 кв.м, с местоположением: Местоположение установлено относительно ориентира, расположенного в границах участка. Ориентир жилой дом. Почтовый адрес ориентира: обл. Новосибирская, г. Искитим, мр Южный, дом 37, из категории земель: земли населенных пунктов.
- Части земельного участка, с кадастровым номером 54:33:040607:5, площадью 520 кв.м, с местоположением: Местоположение установлено относительно ориентира, расположенного в границах участка. Ориентир жилой дом. Почтовый адрес ориентира: обл. Новосибирская, г. Искитим, мкр. Южный, дом 42, из категории земель: земли населенных пунктов.
- Части земельного участка, с кадастровым номером 54:33:040607:9, площадью 115 кв.м, с местоположением: Местоположение установлено относительно ориентира, расположенного за пределами участка. Ориентир жилой дом. Участок находится примерно в 60м, по направлению на север от ориентира. Почтовый адрес ориентира: обл. Новосибирская, г. Искитим, мкр. Южный, дом 41, из категории земель: земли населенных пунктов.
- Части земельного участка, с кадастровым номером 54:33:040607:943,

площадью 503 кв.м, с местоположением: Новосибирская область, г. Искитим, мкр Южный, из категории земель: земли населенных пунктов.

- Части земельного участка, с кадастровым номером 54:33:040607:954, площадью 25 кв.м, с местоположением: Новосибирская область, г. Искитим, (внутриквартальный проезд от пр. Юбилейный к д.41 мр. Южный), из категории земель: земли населенных пунктов.

- Части земельного участка, с кадастровым номером 54:33:040802:24, площадью 428 кв.м, с местоположением: Местоположение установлено относительно ориентира, расположенного в границах участка. Почтовый адрес ориентира: обл. Новосибирская, г. Искитим, ул. Молдавская, 59, из категории земель: земли населенных пунктов.

- Части земельного участка, с кадастровым номером 54:33:040805:200, площадью 364 кв.м, с местоположением: Местоположение установлено относительно ориентира, расположенного в границах участка. Почтовый адрес ориентира: обл. Новосибирская, г. Искитим, ул. Украинская, дом 55/20, из категории земель: земли населенных пунктов.

- Части земельного участка, с кадастровым номером 54:33:040805:215, площадью 310 кв.м, с местоположением: Новосибирская обл, г. Искитим, ул Украинская, 55/20, из категории земель: земли населенных пунктов.

- Части земельного участка, с кадастровым номером 54:33:040805:216, площадью 153 кв.м, с местоположением: обл. Новосибирская, г. Искитим, ул. Украинская, 55/20, из категории земель: земли населенных пунктов.

- Части земельного участка, с кадастровым номером 54:33:040805:217, площадью 265 кв.м, с местоположением: обл. Новосибирская, г. Искитим, ул. Украинская, 55/20, из категории земель: земли населенных пунктов.

- Части земельного участка, с кадастровым номером 54:33:040805:220, площадью 378 кв.м, с местоположением: Новосибирская обл., г. Искитим, ул. Украинская, 55/20, из категории земель: земли населенных пунктов.

- Части земельного участка, с кадастровым номером 54:33:040805:224, площадью 29 кв.м, с местоположением: Новосибирская обл, г. Искитим, ул Украинская, 55/20, из категории земель: земли населенных пунктов.

- Части земельного участка, с кадастровым номером 54:33:040805:867, площадью 297 кв.м, с местоположением: Новосибирская область, г. Искитим, ул Молдавская, из категории земель: земли населенных пунктов.

- Части земельного участка, с кадастровым номером 54:33:040805:289, площадью 1 кв.м, с местоположением: Российская Федерация, Новосибирская область, г. Искитим, из категории земель: земли населенных пунктов.

**Адрес, по которому заинтересованные лица могут ознакомиться с поступившим ходатайством об установлении публичного сервитута и прилагаемым к нему описанием местоположения границ публичного сервитута, подать заявление об учете прав на земельные участки:**

Администрация города Искитима Новосибирской области:

Управление имущества и земельных отношений города Искитима Новосибирской области по адресу: 633209, Новосибирская область, г. Искитим, ул. Пушкина, 39А/1, кабинет 4, телефон: 8 383 43 7 99 27.

**Срок подачи заявлений об учете прав на земельные участки: в течение пятнадцати дней со дня опубликования сообщения о возможном установлении публичного сервитута, а именно с 05.05.2023 г. по 19.05.2023 г.**

**Время приема заинтересованных лиц для ознакомления с поступившим ходатайством об установлении публичного сервитута:** ежедневно (за исключением выходных дней) с 9:00 до 13:00, с 14:00 до 16:00 по местному времени.

**Официальные сайты в информационно-телекоммуникационной сети «Интернет», на которых размещается сообщение о поступившем ходатайстве об установлении публичного сервитута:**

- официальный сайте администрации г. Искитим Новосибирской области [www.iskitim.nso.ru](http://www.iskitim.nso.ru);

- опубликовано в газете «Искитимские ведомости».

публичный сервитут для эксплуатации газопровода высокого давления для газоснабжения м-р "Южный" г. Искитима НСО, расположенного по адресу: Новосибирская область, г Искитим

План границ объекта (обзорная схема)

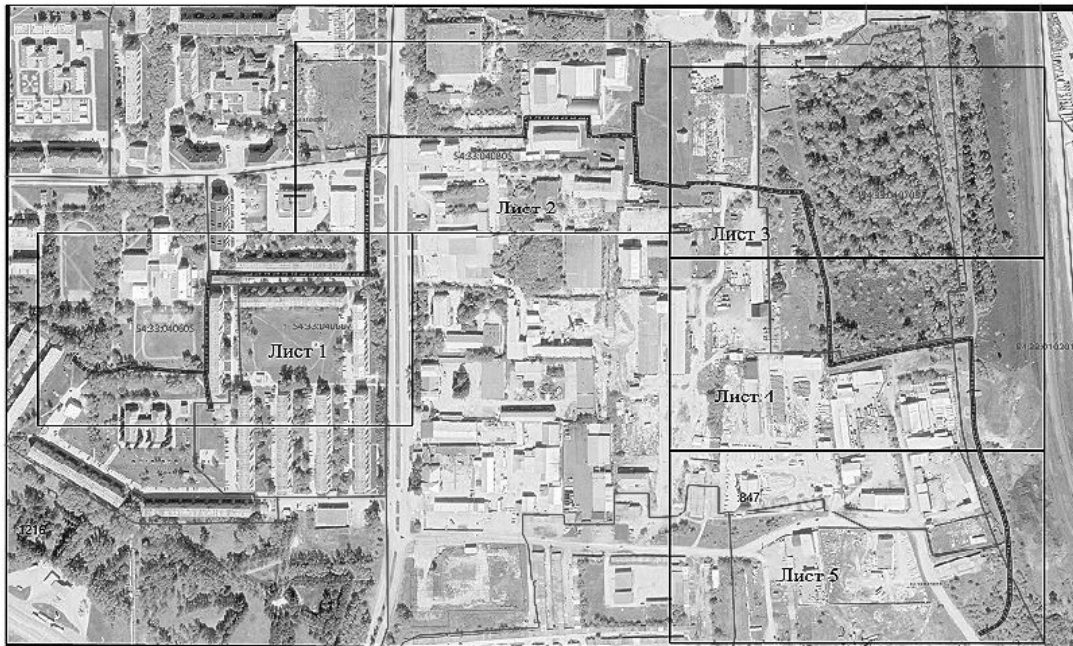

Используемые условные знаки и обозначения:

Масштаб: 1:2000

- ГРПШ
- 54:33:040703 - кадастровый квартал
- 54:33:000000:382 - кадастровый номер сооружения
- контрольная трубка
- ГРПШ
- надземная часть газопровода
- подземная часть газопровода
- задание
- выход газопровода из земли

- граница публичного сервитута
- 1 - характерная точка границы публичного сервитута
- Система координат: МСК - НСО, зона 4

Кадастровый инженер:

13.04.2023

публичный сервитут для эксплуатации газопровода высокого давления для газоснабжения м-р "Южный" г. Искитима НСО, расположенного по адресу: Новосибирская область, г Искитим

публичный сервитут для эксплуатации газопровода высокого давления для газоснабжения м-р "Южный" г. Искитима НСО, расположенного по адресу: Новосибирская область, г Искитим

План границ объекта

Лист 1



Используемые условные знаки и обозначения:

Масштаб: 1:1000

- 54:33:040703 - кадастровый квартал
- 54:33:040607:1 - граница и обозначение земельных участков по сведениям ЕГРН
- 54:33:000000:382 - кадастровый номер сооружения
- контрольная трубка
- ГРПШ
- надземная часть газопровода
- подземная часть газопровода
- задание
- выход газопровода из земли

- граница публичного сервитута
- 1 - характерная точка границы публичного сервитута
- Система координат: МСК - НСО, зона 4

Кадастровый инженер:

13.04.2023

публичный сервитут для эксплуатации газопровода высокого давления для газоснабжения м-р "Южный" г. Искитима НСО, расположенного по адресу: Новосибирская область, г Искитим

Лист 2



Используемые условные знаки и обозначения:

Масштаб: 1:1000

- |                  |  |       |  |
|------------------|--|-------|--|
| 54:33:040703     | кадастровый квартал  | —     | граница публичного сервитута                   |
| 54:33:040607:1   | граница и обозначение земельных участков по сведениям ЕГРН | — — — | надземная часть газопровода                    |
| 54:33:000000:382 | кадастровый номер сооружения                               | — — — | подземная часть газопровода                    |
| □                | контрольная труба  | ●     | характерная точка границы публичного сервитута |
| ●                | заборная   |       | Система координат: МСК-НСО, зона 4             |
| ●                | выход газопровода на землю                                 |       |  |

Активатор  
 Кадастровый инженер: Мамонтов А.А.  
 13.04.2023  
 Нарамст

публичный сервитут для эксплуатации газопровода высокого давления для газоснабжения м-р "Южный" г. Искитима НСО, расположенного по адресу: Новосибирская область, г Искитим

Лист 3



Используемые условные знаки и обозначения:

Масштаб: 1:1000

- |              |                     |
|--------------|---------------------|
| 54:33:040703 | кадастровый квартал |
|--------------|---------------------|

публичный сервитут для эксплуатации газопровода высокого давления для газоснабжения м-р "Южный" г. Искитима НСО, расположенного по адресу: Новосибирская область, г Искитим

Лист 4



Используемые условные знаки и обозначения:

Масштаб: 1:1000

- 54:33:040703 - кадастровый квартал
- 54:33:040607:1 - граница и обозначение земельных участков по сведениям ЕГРН
- 54:33:000000:382 - кадастровый номер сооружения
- и контрольная труба КИПТ
- задвижка
- выход газопровода из земли
- надземная часть газопровода
- подземная часть газопровода
- граница публичного сервитута
- характерная точка границы публичного сервитута

Система координат: МСК- НСО, зона 4

13.04.2023



публичный сервитут для эксплуатации газопровода высокого давления для газоснабжения м-р "Южный" г. Искитима НСО, расположенного по адресу: Новосибирская область, г Искитим

Лист 5



Используемые условные знаки и обозначения:

Масштаб: 1:1000

- 54:33:040703 - кадастровый квартал
- 54:33:040607:1 - граница и обозначение земельных участков по сведениям ЕГРН
- 54:33:000000:382 - кадастровый номер сооружения
- и контрольная труба КИПТ
- задвижка
- надземная часть газопровода
- подземная часть газопровода
- граница публичного сервитута
- характерная точка границы публичного сервитута

Система координат: МСК- НСО, зона 4

13.04.2023



**ЗАКЛЮЧЕНИЕ  
О РЕЗУЛЬТАТАХ ПУБЛИЧНЫХ СЛУШАНИЙ**

03.05.2023 г.

**Дата, время и место проведения публичных слушаний:**

03.05.2023 г. в 14:00, Администрация г.Искитима Новосибирской области, зал заседания.

Информация о присутствующих:

Присутствовало: 44 человека.

Руководители предприятий и учреждений, жители города, СМИ.

Председательствующий – Мартынов Ю.А., председатель Совета депутатов города Искитима

Секретарь – Крещенко М.А., главный специалист Совета депутатов г.Искитима

Повестка:

Об утверждении отчета об исполнении бюджета г.Искитима за 2022 год.

Предложения и замечания, поступившие в ходе проведения публичных слушаний: не поступали.

Предложения и замечания в ходе проведения публичных слушаний, а также в период с 21.04.2023 г. по 03.05.2023г. (с размещения сообщения о проведении ПС до дня проведения публичных слушаний) по вопросу повестки публичных слушаний в Совет депутатов г. Искитима не поступали.

Анализ предложений и замечаний, поступивших в ходе проведения публичных слушаний: Отсутствует.

Рекомендации по результатам публичных слушаний:

Присутствующими на публичных слушаниях лицами, рекомендовано Совету депутатов города Искитима, внести вопрос об утверждении отчета об исполнении бюджета г. Искитима за 2022 год на очередную сессию.

В связи с отсутствием поступивших предложений и замечаний по вопросу публичных слушаний, рекомендации организатора публичных слушаний отсутствуют.

**Председательствующий  
Секретарь**

**Ю.А. Мартынов  
М.А. Крещенко**

**ГЛАВА ГОРОДА ИСКИТИМА  
НОВОСИБИРСКОЙ ОБЛАСТИ  
ПОСТАНОВЛЕНИЕ**

04.05.2023

Искитим

№ 13-г

**О проведении публичных слушаний по проекту**

**Правил благоустройства, обеспечения чистоты и порядка на территории города Искитима Новосибирской области**

Во исполнение Федерального закона от 06.10.2003 №131-ФЗ «Об общих принципах организации местного самоуправления в Российской Федерации», в соответствии с пунктом 22 части 1 статьи 44 Устава города Искитима Новосибирской области, Положением о порядке организации и проведения публичных слушаний в городе Искитиме Новосибирской области, утвержденным решением Совета депутатов города Искитима от 31.05.2017 № 84

**ПОСТАНОВЛЯЮ:**

1. Назначить публичные слушания на 17.05.2023 года в 10 часов 00 минут (время местное) по адресу: Новосибирская область, г.Искитим, ул.Пушкина, 51 (зал заседаний) по проекту Правил благоустройства, обеспечения чистоты и порядка на территории города Искитима Новосибирской области.

2. Муниципальному казенному учреждению «Управление жилищно-коммунального хозяйства» организовать и провести публичные слушания по вопросу, указанному в пункте 1 настоящего постановления.

3. Определить место и время приема замечаний и предложений участников публичных слушаний: кабинет №1 МКУ «Управление ЖКХ» по адресу: Новосибирская область, г.Искитим, мр.Подгорный, д.11а в понедельник, вторник, среду, четверг с 14.00 до 17.00 и в пятницу с 14.00 до 16.00.

4. Управлению делами (О.А Смирнова) опубликовать настоящее постановление и проект Правил благоустройства, обеспечения чистоты и порядка на территории города Искитима Новосибирской области в газете «Искитимские ведомости» и разместить на официальном сайте администрации г.Искитима.

5. Контроль за исполнением настоящего постановления возложить на заместителя главы администрации К.В. Сеничева.

Глава города

С.В. Завражин

Проект 235».

3. Решение вступает в силу с 01.09.2023 и действует в течение шести лет.

4. Настоящее решение опубликовать в газете «Искитимские ведомости».

**СОВЕТ ДЕПУТАТОВ  
ГОРОДА ИСКИТИМА  
НОВОСИБИРСКОЙ ОБЛАСТИ  
пятого созыва**

**РЕШЕНИЕ**

\_\_\_\_\_ 2023г. \_\_\_\_\_ очередная сессия № \_\_\_\_\_

**Об утверждении Правил благоустройства,  
обеспечения чистоты и порядка на территории  
города Искитима Новосибирской области**

Глава города **С.В. Завражин**  
Председатель Совета депутатов **Ю.А. Мартынов**

Утверждены

*решением  
Совета депутатов  
г. Искитима  
от \_\_\_\_\_  
№ \_\_\_\_\_*

В целях обеспечения и повышения комфортности условий проживания жителей г. Искитима, поддержания и улучшения санитарного и эстетического состояния территории города, приведения нормативных правовых актов Совета депутатов города Искитима в соответствие с Федеральными законами от 06.10.2003 № 131-ФЗ «Об общих принципах организации местного самоуправления в Российской Федерации», Градостроительным кодексом Российской Федерации, от 24.06.1998 №89-ФЗ «Об отходах производства и потребления», от 30.03.1999 №52-ФЗ «О санитарно-эпидемиологическом благополучии населения», приказом Министерства строительства и жилищно-коммунального хозяйства Российской Федерации от 16.12.2016 № 972/пр «Об утверждении СП 82.13330 «СНиП III-10-75 Благоустройство территорий», Правилами и нормами технической эксплуатации жилищного фонда, утвержденными постановлением Госстроя РФ от 27.09.2003 №170, постановлением Главного государственного санитарного врача РФ от 28 января 2021 г. №3 «Об утверждении санитарных правил и норм СанПиН 2.1.3684-21 «Санитарно-эпидемиологические требования к содержанию территорий городских и сельских поселений, к водным объектам, питьевой воде и питьевому водоснабжению, атмосферному воздуху, почвам, жилым помещениям, эксплуатации производственных, общественных помещений, организации и проведению санитарно-противоэпидемических (профилактических) мероприятий», Законом Новосибирской области от 14.02.2003 № 99-ОЗ «Об административных правонарушениях в Новосибирской области», руководствуясь Уставом города Искитима Новосибирской области, Совет депутатов города Искитима

**РЕШИЛ:**

1. Утвердить прилагаемые Правила благоустройства, обеспечения чистоты и порядка на территории города Искитима Новосибирской области.

2. Признать утратившими силу:

2.1. Решение Совета депутатов города Искитима Новосибирской области от 28.08.2013 № 235 «Об утверждении Правил благоустройства, обеспечения чистоты и порядка на территории города Искитима»;

2.2. Решение Совета депутатов города Искитима Новосибирской области от 26 октября 2016г № 14 «О внесении изменений в Правила благоустройства, обеспечения чистоты и порядка на территории города Искитима, утвержденные решением Совета депутатов г. Искитима от 28.08.2013 № 235»;

2.3. Решение Совета депутатов города Искитима Новосибирской области от 26 апреля 2017г № 76 «О внесении изменений в Правила благоустройства, обеспечения чистоты и порядка на территории города Искитима, утвержденные решением Совета депутатов г. Искитима от 28.08.2013 № 235 (в ред. от 26.10.2016 № 14)»;

2.4. Решение Совета депутатов города Искитима Новосибирской области от 19 июля 2017г № 95 «О внесении изменений в Правила благоустройства, обеспечения чистоты и порядка на территории города Искитима, утвержденные решением Совета депутатов г. Искитима от 28.08.2013 № 235»;

2.5. Решение Совета депутатов города Искитима Новосибирской области от 28 марта 2018г № 161 «О внесении изменений в Правила благоустройства, обеспечения чистоты и порядка на территории города Искитима, утвержденные решением Совета депутатов г. Искитима от 28.08.2013 № 235»;

2.6. Решение Совета депутатов города Искитима Новосибирской области от 26 декабря 2018г № 219 «О внесении изменений в Правила благоустройства, обеспечения чистоты и порядка на территории города Искитима, утвержденные решением Совета депутатов г. Искитима от 28.08.2013 № 235 (в ред. решений Совета депутатов от 26.10.2016 № 14, от 26.04.2017 № 76, от 19.07.2017 № 95, от 28.03.2018 № 161)»;

2.7. Решение Совета депутатов города Искитима Новосибирской области от 26 июня 2019г № 267 «О внесении изменений в Правила благоустройства, обеспечения чистоты и порядка на территории города Искитима, утвержденные решением Совета депутатов г. Искитима от 28.08.2013 № 235 (в редакции от 26.12.2018 №219)»;

2.8. Решение Совета депутатов города Искитима Новосибирской области от 18 сентября 2019г № 276 «О внесении изменений в Правила благоустройства, обеспечения чистоты и порядка на территории города Искитима, утвержденные решением Совета депутатов г. Искитима от 28.08.2013 №

**Правила  
благоустройства, обеспечения чистоты и  
порядка на территории города Искитима Новосибирской области**

Раздел 1. Общие положения

1.1. Правила благоустройства, обеспечения чистоты и порядка на территории города Искитима Новосибирской области (далее Правила) разработаны в соответствии с Федеральными законами от 06.10.2003 № 131-ФЗ «Об общих принципах организации местного самоуправления в Российской Федерации», Градостроительным кодексом Российской Федерации, от 24.06.1998 №89-ФЗ «Об отходах производства и потребления», от 30.03.1999 №52-ФЗ «О санитарно-эпидемиологическом благополучии населения», приказом Министерства строительства и жилищно-коммунального хозяйства Российской Федерации от 16.12.2016 № 972/пр «Об утверждении СП 82.13330 «СНиП III-10-75 Благоустройство территорий», Правилами и нормами технической эксплуатации жилищного фонда, утвержденными постановлением Госстроя РФ от 27.09.2003 №170, постановлением Главного государственного санитарного врача РФ от 28 января 2021 г. №3 «Об утверждении санитарных правил и норм СанПиН 2.1.3684-21 «Санитарно-эпидемиологические требования к содержанию территорий городских и сельских поселений, к водным объектам, питьевой воде и питьевому водоснабжению, атмосферному воздуху, почвам, жилым помещениям, эксплуатации производственных, общественных помещений, организации и проведению санитарно-противоэпидемических (профилактических) мероприятий», Законом Новосибирской области от 14.02.2003 № 99-ОЗ «Об административных правонарушениях в Новосибирской области», Уставом города Искитима Новосибирской области, в целях создания безопасной, удобной, экологически благоприятной и привлекательной городской среды, способствующей комплексному и устойчивому развитию города Искитима, обеспечения и повышения комфортности условий проживания граждан, поддержания и улучшения санитарного и эстетического состояния территории города Искитима.

1.2. Деятельность по благоустройству включает в себя разработку проектной документации по благоустройству территорий, основанной на стратегии развития и концепции, отражающей потребности жителей города Искитима, содержащей материалы в текстовой и графической форме и определяющей проектные решения по благоустройству города Искитима (далее проект благоустройства), выполнение мероприятий по благоустройству территорий и содержание объектов благоустройства.

1.3. Участниками деятельности по благоустройству являются, в том числе:

а) жители, объединенные общим признаком или общей деятельностью, добровольцев (волонтеров) с целью определения перечня территорий, подлежащих благоустройству, участия (финансового и (или) трудового) в реализации мероприятий по благоустройству дворовых территорий, участия в содержании и эксплуатации общественных и дворовых территорий, формирования активного и сплоченного сообщества, заинтересованного в развитии городской среды. Участие жителей (непосредственное или опосредованное) в деятельности по благоустройству является обязательным и осуществляется путем принятия решений, через вовлечение общественных организаций, общественное соучастие в реализации проектов. Механизмы и порядок участия жителей установлены разделом 2 настоящих Правил.

б) представители администрации города Искитима, которые формируют техническое задание на разработку проекта благоустройства, выбирают подрядчиков и обеспечивают в пределах своих полномочий финансирование работ по реализации проектов благоустройства;

в) хозяйствующие субъекты, осуществляющие деятельность на территории города Искитима, с целью формирования запроса на благоустройство, участия в финансировании мероприятий по благоустройству, удовлетворения потребностей жителей города Искитима, формирования позитивного имиджа и инвестиционной привлекательности;

г) представители профессионального сообщества, в том числе экспертов в сфере градостроительства, архитектуры, урбанистики, экономики города,

истории, культуры, инженерных изысканий, экологии, ландшафтной архитектуры, специалистов по благоустройству и озеленению, дизайнеров, разрабатывающих проекты благоустройства территории на стадиях концепции, проектной и рабочей документации, с целью повышения эффективности проектных решений;

д) исполнители работ по разработке и реализации проектов благоустройства, специалистов по благоустройству и озеленению, в том числе возведению малых архитектурных форм (далее МАФ);

е) региональные центры компетенций;

ж) иных лиц.

1.4. Администрация города Искитима (далее - Администрация) осуществляет планирование развития территорий города Искитима, подготовку проектов благоустройства территорий, выбор территорий, подлежащих благоустройству, обсуждение деятельности по благоустройству, планирование и реализацию мероприятий по благоустройству общественных и дворовых территорий, а также содержание и обеспечение сохранности объектов благоустройства с привлечением жителей города Искитима, иных участников деятельности по благоустройству территорий и иных потенциальных пользователей общественных и дворовых территорий, с учетом Методических рекомендаций от 30.12.2020 №913/пр Министерства строительства и жилищно-коммунального хозяйства Российской Федерации по вовлечению граждан, их объединений и иных лиц в решение вопросов развития городской среды, утвержденных приказом.

1.5. Проектирование и размещение элементов и объектов благоустройства на территории города Искитима осуществляется ответственными лицами в соответствии с правилами, стандартами, техническими нормами и иными требованиями нормативных правовых актов Российской Федерации, Новосибирской области, настоящими Правилами, иными муниципальными правовыми актами города Искитима с обязательной разработкой эскизного проекта, содержащего схему размещения элементов благоустройства, их размер, колористическое решение, конструктивные составляющие. Эскизный проект подлежит обязательно согласованию с Администрацией.

Проект благоустройства территории на стадии разработки концепции для каждой территории города Искитима необходимо создавать с учетом потребностей и запросов жителей города Искитима и других участников деятельности по благоустройству и при их непосредственном участии, а также с учетом стратегических задач комплексного устойчивого развития городской среды города Искитима. При этом рекомендуется обеспечивать синхронизацию мероприятий, реализуемых в рамках государственных программ (подпрограмм) субъектов Российской Федерации и муниципальных программ формирования современной городской среды, с мероприятиями иных национальных и федеральных проектов и программ.

1.6. В качестве приоритетных территорий для благоустройства следует выбирать активно посещаемые или имеющие потенциал для роста пешеходных потоков территории города Искитима, с учетом объективной потребности в развитии тех или иных общественных территорий, социально-экономической значимости и планов развития города Искитима.

Обеспечение качества городской среды достигается путем реализации следующих принципов:

Принцип функционального разнообразия - насыщенность территории микрорайона (квартала, жилого комплекса) разнообразными социальными и коммерческими сервисами;

- принцип комфортной организации пешеходной среды - создание в муниципальном образовании условий для приятных, безопасных, удобных пешеходных прогулок. Привлекательность пешеходных прогулок должна быть обеспечена путем совмещения различных функций (транзитная, коммуникационная, рекреационная, потребительская) на пешеходных маршрутах. Пешеходные прогулки должны быть доступны для различных категорий граждан, в том числе для маломобильных групп граждан при различных погодных условиях;

- принцип комфортной мобильности - наличие у жителей сопоставимых по скорости и уровню комфорта возможностей доступа к основным точкам притяжения в населенном пункте и за его пределами при помощи различных видов транспорта (личный автотранспорт, различные виды общественного транспорта, велосипед);

- принцип комфортной среды для общения - гармоничное сосуществование в городе общественных пространств (территорий с высокой концентрацией людей, сервисов, элементов благоустройства, предназначенных для активной общественной жизни) и частных пространств с ограниченным доступом посторонних людей, предназначенных для уединенного общения и проведения времени. Общественные и частные пространства должны быть четко отделены друг от друга планировочными средствами;

- принцип гармонии с природой - насыщенность общественных и частных пространств разнообразными элементами природной среды (зеленые насаждения, водные объекты и др.) различной площади, плотности территориального размещения и пространственной организации в зависимости от функционального назначения части территории. Находящиеся в населенном пункте элементы природной среды должны иметь четкое функциональное назначение в структуре общественных либо частных пространств.

Реализация принципов комфортной среды для общения и комфортной пешеходной среды предполагает создание условий для защиты общественных и частных пространств от вредных факторов среды (шум, пыль, загазован-

ность) эффективными архитектурно-планировочными приемами.

Общественные пространства должны обеспечивать принцип пространственной и планировочной взаимосвязи жилой и общественной среды, центров социального тяготения, транспортных узлов на всех уровнях.

Комплексный проект должен учитывать следующие принципы формирования безопасной городской среды:

- ориентация на пешехода, формирование единого (безбарьерного) пешеходного уровня;

- наличие устойчивой природной среды и природных сообществ, зеленых насаждений - деревьев и кустарников;

- комфортный уровень освещения территории;

- комплексное благоустройство территории с единым дизайн-кодом, обеспеченное необходимой инженерной инфраструктурой.

Реализацию комплексных проектов благоустройства рекомендуется осуществлять с привлечением инвестиций девелоперов, развивающих данную территорию.

Проектирование, строительство и эксплуатация объектов благоустройства различного функционального назначения должны обеспечивать требования по охране и поддержанию здоровья человека, охраны исторической и природной среды, создавать технические возможности беспрепятственного передвижения маломобильных групп населения по территории муниципального образования, способствовать коммуникациям и взаимодействию граждан и сообществ и формированию новых связей между ними.

Реализация приоритетов обеспечения качества городской среды при выполнении проектов благоустройства территории обеспечивается посредством внесения изменений в местные нормативы градостроительного проектирования, учета в составе стратегии социально-экономического развития, муниципальных программ, генерального плана, правил землепользования и застройки, проектов планировки территории, проектной документации на объекты капитального строительства.

1.7. Перечень территорий, подлежащих благоустройству, очередность реализации проектов благоустройства, объемы и источники финансирования необходимо устанавливать в соответствующей муниципальной программе формирования современной городской среды.

1.8. В рамках разработки муниципальных программ формирования современной городской среды рекомендуется провести инвентаризацию объектов благоустройства и разработать паспорта объектов благоустройства, в том числе в электронной форме.

1.9. В паспорте объекта благоустройства рекомендуется отобразить следующую информацию:

- наименование (вид) объекта благоустройства;

- адрес объекта благоустройства;

- площадь объекта благоустройства, в том числе площадь механизированной и ручной уборки;

- Ситуационный план;

- информация о земельном участке, на котором расположен объект благоустройства (например: категория земель, вид разрешенного использования, кадастровый номер земельного участка);

- Информация о наличии зон с особыми условиями использования территории;

- информация о всех элементах благоустройства объекта благоустройства, включая количество, назначенный срок службы, основные технические характеристики;

- информация о лице, ответственном за содержание объекта благоустройства;

- иная информация, характеризующая объект благоустройства.

1.10. Предлагаемые решения в проекте благоустройства территории на стадии разработки проектной документации рекомендуется готовить по материалам инженерных изысканий, результатам социологических, маркетинговых архитектурных, градостроительных и иных исследований, социально-экономической оценки эффективности проектных решений. При этом на стадии разработки проекта благоустройства рекомендуется определить количество деревьев и кустарников, попадающих в зону строительства, определить объемы вырубок и пересадок зеленых насаждений, осуществить расчет компенсационной стоимости данного вида работ, без разработки топографического плана территории, отображающего размещение деревьев и кустарников и полученного в результате геодезической съемки в сопровождении перечетной ведомостью (далее - дендроплан).

1.11. При реализации проектов благоустройства территорий города Искитима необходимо обеспечивать:

а) функциональное разнообразие благоустраиваемой территории - насыщенность территории разнообразными социальными и коммерческими сервисами;

б) взаимосвязь пространств города Искитима, доступность объектов инфраструктуры для детей и маломобильные группы населения (далее МГН), в том числе за счет ликвидации необоснованных барьеров и препятствий;

в) создание комфортных пешеходных и велосипедных коммуникаций среды, в том числе путем создания в городе Искитиме условий для безопасных и удобных пешеходных и велосипедных прогулок. Рекомендуется обеспечить доступность пешеходных прогулок для различных категорий граждан, в том числе для МГН, при различных погодных условиях, обеспечив при этом транзитную, коммуникационную, рекреационную и потребительскую функ-

ции территории на протяжении пешеходного маршрута;

г) возможность доступа к основным значимым объектам на территории города Искитима и за его пределами, где находятся наиболее востребованные для жителей города Искитима объекты и сервисы (далее центры притяжения), при помощи сопоставимых по скорости и уровню комфорта различных видов транспорта (различные виды общественного транспорта, личный автомобиль, велосипед и другие);

д) организацию комфортной среды для общения жителей, в том числе путем благоустройства как крупных, часто посещаемых общественных территорий, так и территорий, доступ на которые ограничен, предназначенных для уединенного общения и проведения времени, создание природных и природно-антропогенных объектов в зависимости от функционального назначения части территории;

е) шаговую доступность к объектам детской игровой и спортивной инфраструктуры для детей и подростков, в том числе относящихся к МГН;

ж) защиту окружающей среды, общественных и дворовых территорий, пешеходных и велосипедных маршрутов города Искитима, в том числе с помощью озеленения и использования эффективных архитектурно-планировочных приемов;

з) безопасность и порядок, в том числе путем организации системы освещения и видеонаблюдения.

1.12. Реализацию комплексных проектов благоустройства территорий города Искитима необходимо осуществлять с привлечением внебюджетных источников финансирования, в том числе с использованием механизмов государственно-частного партнерства.

1.13. Настоящие Правила устанавливают комплекс мероприятий по содержанию территории города Искитима и размещению объектов благоустройства, перечень работ по благоустройству и периодичность их выполнения, порядок участия собственников зданий (помещений в них), строений и сооружений в благоустройстве прилегающих территорий, осуществления контроля за соблюдением настоящих Правил.

1.14. Мероприятия по содержанию территории города Искитима включают выполнение требований по содержанию зданий (включая жилые дома), строений, сооружений и земельных участков, на которых они расположены, к внешнему виду фасадов и ограждений соответствующих зданий, строений и сооружений, в том числе по:

- уборке городских территорий;
- содержанию территорий жилой, смешанной и промышленной застройки;
- содержанию мест массового посещения;
- содержанию объектов транспортной инфраструктуры;
- содержанию строительных площадок и прилегающих к ним территорий;
- содержанию подземных инженерных коммуникаций и их конструктивных элементов;
- содержанию территорий при проведении работ, связанных с земляными работами.

В перечень видов работ по содержанию прилегающих территорий входит:

а) содержание покрытия прилегающей территории в летний и зимний период, в том числе:

- очистка и подметание прилегающей территории;
- мойка прилегающей территории;
- посыпка и обработка прилегающей территории противогололедными средствами;
- укладка свежесвалившегося снега в валы или кучи;
- текущий ремонт;
- б) содержание газонов, в том числе:
  - прочесывание поверхности железными граблями;
  - покос травостоя;
  - сгребание и уборка скошенной травы и листьев;
  - очистка от мусора;
  - полив;
  - в) содержание деревьев и кустарников, в том числе:
    - обрезка сухих сучьев и мелкой суши;
    - сбор срезанных ветвей;
    - прополка и рыхление приствольных лунок;
    - полив в приствольные лунки;

г) содержание иных элементов благоустройства, в том числе по видам работ:

- очистка;
- текущий ремонт.

1.15. Лица, ответственные за благоустройство прилегающих территорий (далее - ответственное лицо), это физические и юридические лица, являющиеся собственниками (владельцами, пользователями, арендаторами) земельных участков, зданий (помещений в них), строений и сооружений.

1.16. Определение границ прилегающих территорий:

1.16.1. Границы прилегающих территорий определяются правилами благоустройства в метрах от внутренней части границ прилегающей территории до внешней части границ прилегающей территории. Расстояние от внутренней части границы прилегающей территории до внешней части границы прилегающей территории составляет 10 метров, за исключением случаев, установленных подпунктами 1.16.2, 1.16.4 и 1.16.5 настоящего пункта.

1.16.2. Расстояние от внутренней части границы прилегающей территории до внешней части границы прилегающей территории может превышать расстояние, определенное в соответствии с подпунктом 1.16.1, в случае заклю-

чения соглашения об установлении границ прилегающей территории между органом местного самоуправления и собственником или иным законным владельцем здания, строения, сооружения, земельного участка (Приложение 1 к настоящему Порядку). В этом случае приложением к соглашению будет являться карта-схема, подготовленная собственником и (или) иным законным владельцем здания, строения, сооружения, земельного участка либо уполномоченным лицом на бумажном носителе и направленная собственником и (или) иным законным владельцем здания, строения, сооружения, земельного участка либо уполномоченным лицом в администрацию города Искитима Новосибирской области для подготовки проекта соглашения. Карта-схема должна содержать следующие сведения:

1.16.2.1. адрес здания, строения, сооружения, земельного участка, в отношении которого устанавливаются границы прилегающей территории (при его наличии), либо обозначение места расположения данных объектов с указанием наименования (наименований) и вида (видов) объекта (объектов) благоустройства;

1.16.2.2. информация о собственнике и (или) ином законном владельце здания, строения, сооружения, земельного участка, а также уполномоченном лице: наименование (для юридического лица), фамилия, имя, отчество (если имеется) (для индивидуального предпринимателя и физического лица), место нахождения (для юридического лица), почтовый адрес, контактные телефоны;

1.16.2.3. схематическое изображение границ здания, строения, сооружения, земельного участка;

1.16.2.4. схематическое изображение границ прилегающей территории;

1.16.2.5. схематическое изображение, наименование (наименования) элементов благоустройства, попадающих в границы прилегающей территории.

Требования к форме карты-схемы не предъявляются.

Порядок заключения указанного соглашения устанавливается правилами благоустройства.

1.16.3. Границы прилегающей территории определяются в зависимости от фактического использования здания, строения, сооружения, земельного участка, вида их разрешенного использования, расположения, площади.

1.16.4. Границы прилегающей территории в отношении многоквартирного дома определяются по границам земельного участка, на котором расположен данный многоквартирный дом. Границы прилегающей территории не определяются в отношении многоквартирного дома, земельный участок под которым не образован или образован по его границам.

1.16.5. Границы прилегающей территории в отношении объекта индивидуального жилищного строительства определяются по границам земельного участка, на котором расположен данный объект индивидуального жилищного строительства. Границы прилегающей территории не определяются в отношении объекта индивидуального жилищного строительства, земельный участок под которым не образован или образован по его границам.

1.16.6. В случае расположения здания, строения, сооружения, земельного участка рядом с автомобильной дорогой граница прилегающей территории определяется:

а) до края тротуара, прилегающего к автомобильной дороге, при условии, что такое расстояние не превышает максимальное расстояние, установленное в соответствии с подпунктом 1.16.1 пункта 1.16 настоящих Правил;

б) при отсутствии тротуара, прилегающего к автомобильной дороге, до границы полосы отвода автомобильной дороги при условии, что такое расстояние не превышает максимальное расстояние, установленное в соответствии с подпунктом 1.16.1 пункта 1.16 настоящих Правил.

1.16.7. В отношении каждого здания, строения, сооружения, земельного участка могут быть установлены границы только одной прилегающей территории, при этом границы прилегающей территории могут иметь один замкнутый контур или несколько непересекающихся замкнутых контуров.

1.16.8. При определении границ прилегающей территории не допускается:

а) установление общей прилегающей территории для двух и более зданий, строений, сооружений, земельных участков, за исключением случаев, когда строение или сооружение, в том числе объект коммунальной инфраструктуры, обеспечивает исключительно функционирование другого здания, строения, сооружения, в отношении которого определяются границы прилегающей территории;

б) пересечение границ прилегающих территорий, за исключением случая установления общих смежных границ прилегающих территорий.

1.16.9. В случае если здание, строение, сооружение, земельный участок граничат с особо охраняемыми природными территориями федерального, регионального или местного значения, границы прилегающей территории зданий, строений, сооружений, земельных участков определяются до границ указанных природных территорий, но не более максимального расстояния, установленного в соответствии с подпунктом 1.16.1 пункта 1.16 настоящих Правил.

1.16.10. В случае полного или частичного совпадения прилегающих территорий зданий, строений, сооружений, земельных участков с прилегающими территориями соседних зданий, строений, сооружений, земельных участков внешняя часть границ прилегающих территорий определяется по линии, проходящей на равном удалении от внутренних частей границ соседних зданий, строений, сооружений, земельных участков соответственно.

Раздел 2. Формы и механизмы общественного участия в принятии решений и реализации проектов комплексного благоустройства и развития город-



ской среды

## 2.1. Общие положения. Задачи, польза и формы общественного участия

2.1.1. Вовлеченность в принятие решений и реализацию проектов, реальный учет мнения всех субъектов городского развития, повышает их удовлетворенность городской средой, формирует положительный эмоциональный фон, ведет к повышению субъективного восприятия качества жизни (реализуя базовую потребность человека быть услышанным, влиять на происходящее в его среде жизни).

2.1.2. Участие в развитии городской среды создает новые возможности для общения, сотворчества и повышает субъективное восприятие качества жизни (реализуя базовую потребность в сопричастности и соучастии, потребность принадлежности к целому). Важно, чтобы и физическая среда, и социальные регламенты и культура подчеркивали общность и личную ответственность, создавали возможности для знакомства и стимулировали общение горожан по вопросам повседневной жизни, совместному решению задач, созданию новых смыслов и идей, некоммерческих и коммерческих проектов.

2.1.3. Общественное участие на этапе планирования и проектирования снижает количество и глубину несогласованностей, противоречий и конфликтов, снижает возможные затраты по их разрешению, повышает согласованность и доверие между органами государственной и муниципальной власти и горожанами, формирует лояльность со стороны населения и создаёт кредит доверия на будущее, а в перспективе превращает горожан и других субъектов в партнёров органов власти.

2.1.4. Новый запрос на соучастие со стороны администрации города, приглашение к участию в развитии территории талантливых местных профессионалов, активных горожан, представителей сообществ и различных организаций ведёт к учёту различных мнений, объективному повышению качества решений, открывает скрытые ресурсы всех субъектов развития, содействует развитию местных кадров, предоставляет новые возможности для повышения социальной связанности, развивает социальный капитал города и способствует формированию новых субъектов развития, кто готов думать о городе, участвовать в его развитии, в том числе личным временем и компетенциями, связями, финансами и иными ресурсами – и таким образом повышает качество жизни и городской среды в целом.

## 2.2. Основные решения

2.2.1 формирование нового общественного института развития, обеспечивающего максимально эффективное представление интересов и включение способностей и ресурсов всех субъектов городской жизни в процесс развития территории;

2.2.2 разработка внутренних регламентов, регулирующих процесс общественного соучастия;

2.2.3. внедрение технологий, которые позволяют совмещать разнообразие мнений и интересов с необходимостью принимать максимально эффективные рациональные решения зачастую в условиях нехватки временных ресурсов, технической сложности решаемых задач и отсутствия достаточной глубины специальных знаний у горожан и других субъектов городской жизни;

2.2.4. в целях обеспечения широкого участия всех заинтересованных сторон и оптимального сочетания общественных интересов и пожеланий и профессиональной экспертизы, рекомендуется провести следующие процедуры:

1 этап: максимизация общественного участия на этапе выявления общественного запроса, формулировки движущих ценностей и определения целей рассматриваемого проекта;

2 этап: совмещение общественного участия и профессиональной экспертизы в выработке альтернативных концепций решения задачи, в том числе с использованием механизма проектных семинаров и открытых конкурсов;

3 этап: рассмотрение созданных вариантов с вовлечением всех субъектов городской жизни, имеющих отношение к данной территории и данному вопросу;

4 этап: передача выбранной концепции на доработку специалистам, вновь и рассмотрение финального решения, в том числе усиление его эффективности и привлекательности с участием всех заинтересованных субъектов.

## 2.3. Принципы организации общественного соучастия

2.3.1. Все формы общественного соучастия направлены на наиболее полное включение всех заинтересованных сторон, на выявление их истинных интересов и ценностей, их отражение в проектировании любых городских изменений, на достижение согласия по целям и планам реализации проектов, на мобилизацию и объединение всех субъектов городской жизни вокруг проектов реализующих стратегию развития территории.

2.3.2. Открытое обсуждение проектов благоустройства территорий рекомендуется организовывать на этапе формулирования задач проекта и по итогам каждого из этапов проектирования.

2.3.3. Все решения, касающиеся благоустройства и развития тер-

риторий должны приниматься открыто и гласно, с учетом мнения жителей соответствующих территорий и всех субъектов городской жизни.

2.3.4. Для повышения уровня доступности информации и информирования населения и других субъектов городской жизни о задачах и проектах в сфере благоустройства и комплексного развития городской среды рекомендуется создать интерактивный портал в сети «Интернет», представляющий наиболее полную и актуальную информацию в данной сфере – организованную и представленную максимально понятным образом для пользователей портала.

2.3.5. Рекомендуется обеспечить свободный доступ в сети «Интернет» к основной проектной и конкурсной документации, а также обеспечивать видеозапись публичных обсуждений проектов благоустройства и их размещение на специализированных муниципальных ресурсах. Кроме того, рекомендуется обеспечить возможность публичного комментирования и обсуждения материалов проектов.

## 2.4. Формы общественного соучастия

2.4.1. Для осуществления участия граждан в процессе принятия решений и реализации проектов комплексного благоустройства рекомендуется следовать следующим форматам:

2.4.1.1. Совместное определение целей и задач по развитию территории, инвентаризация проблем и потенциалов среды;

2.4.1.2. Определение основных видов активностей, функциональных зон и их взаимного расположения на выбранной территории;

2.4.1.3. Обсуждение и выбор типа оборудования, некапитальных объектов, малых архитектурных форм, включая определение их функционального назначения, соответствующих габаритов, стиливого решения, материалов;

2.4.1.4. Консультации в выборе типов покрытий, с учетом функционального зонирования территории;

2.4.1.5. Консультации по предполагаемым типам озеленения;

2.4.1.6. Консультации по предполагаемым типам освещения и осветительного оборудования;

2.4.1.7. Участие в разработке проекта, обсуждение решений с архитекторами, проектировщиками и другими профильными специалистами;

2.4.1.8. Согласование проектных решений с участниками процесса проектирования и будущими пользователями, включая местных жителей (взрослых и детей), предпринимателей, собственников соседних территорий и других заинтересованных сторон;

2.4.1.9. Осуществление общественного контроля над процессом реализации проекта (включая как возможность для контроля со стороны любых заинтересованных сторон, так и формирование рабочей группы, общественного совета проекта, либо наблюдательного совета проекта);

2.4.1.10. Осуществление общественного контроля над процессом эксплуатации территории (включая как возможность для контроля со стороны любых заинтересованных сторон, так и формирование рабочей группы, общественного совета проекта, либо наблюдательного совета проекта для проведения регулярной оценки эксплуатации территории).

2.4.2. При реализации проектов необходимо обеспечить информирование общественности о планирующихся изменениях и возможности участия в этом процессе.

2.4.3. Информирование может осуществляться, но не ограничиваться:

2.4.3.1. Создание единого информационного интернет - ресурса (сайта или приложения) который будет решать задачи по сбору информации, обеспечению «онлайн» участия и регулярном информированию о ходе проекта, с публикацией фото, видео и текстовых отчетов по итогам проведения общественных обсуждений.

2.4.3.2. Работа с местными СМИ, охватывающими широкий круг людей разных возрастных групп и потенциальные аудитории проекта.

2.4.3.3. Вывешивание афиш и объявлений на информационных досках в подъездах жилых домов, расположенных в непосредственной близости к проектируемому объекту, а также на специальных стендах на самом объекте; в местах притяжения и скопления людей (общественные и торговые-развлекательные центры, знаковые места и площадки), в холлах значимых и социальных инфраструктурных объектов, расположенных по соседству с проектируемой территорией или на ней (поликлиники, ДК, библиотеки, спортивные центры), на площадке проведения общественных обсуждений (в зоне входной группы, на специальных информационных стендах).

2.4.3.4. Информирование местных жителей через школы и детские сады. В том числе -школьные проекты: организация конкурса рисунков. Сбор пожеланий, сочинений, макетов, проектов, распространение анкет и приглашения для родителей учащихся.

2.4.3.5. Индивидуальные приглашения участников встречи лично, по электронной почте или по телефону.

2.4.3.6. Использование социальных сетей и интернет-ресурсов для обеспечения донесения информации до различных городских и профессиональных сообществ.

2.4.3.7. Установка интерактивных стендов с устройствами для заполнения и сбора небольших анкет, установка стендов с генпланом территории для проведения картирования и сбора пожеланий в центрах общественной жизни и местах пребывания большого количества людей.

2.4.3.8. Установка специальных информационных стендов в местах с большой проходимостью, на территории самого объекта проектирования. Стенды могут работать как для сбора анкет, информации и обратной связи, так и в качестве площадок для обнародования всех этапов процесса проектирования и отчетов по итогам проведения общественных обсуждений.

## 2.5. Механизмы общественного участия

2.5.1. Обсуждение проектов должно происходить в интерактивном формате с использованием широкого набора инструментов для вовлечения и обеспечения участия и современных групповых методов работы.

2.5.2. Рекомендуется использовать следующие инструменты: анкетирование, опросы, интервьюирование, картирование, проведение фокус-групп, работа с отдельными группами пользователей, организация проектных семинаров, организация проектных мастерских (воркшопов), проведение общественных обсуждений, проведение дизайн-игр с участием взрослых и детей, организация проектных мастерских со школьниками и студентами, школьные проекты (рисунки, сочинения, пожелания, макеты), проведение оценки эксплуатации территории.

2.5.3. На каждом этапе проектирования рекомендуется выбирать максимально подходящие для конкретной ситуации механизмы, они должны быть простыми и понятными для всех заинтересованных в проекте сторон.

2.5.4. Для проведения общественных обсуждений рекомендуется выбирать хорошо известные людям общественные и культурные центры (ДК, школы, молодежные и культурные центры), находящиеся в зоне хорошей транспортной доступности, расположенные по соседству с объектом проектирования.

2.5.5. Общественные обсуждения должны проводиться при участии опытного модератора, имеющего нейтральную позицию по отношению ко всем участникам проектного процесса.

2.5.6. По итогам встреч, проектных семинаров, воркшопов, дизайн-игр и любых других форматов общественных обсуждений должен быть сформирован отчет о встрече, а также видеозапись самой встречи и выложены в публичный доступ как на информационных ресурсах проекта, так и на официальном сайте муниципалитета для того, чтобы граждане могли отслеживать процесс развития проекта, а также комментировать и включаться в этот процесс на любом этапе.

2.5.7. Для обеспечения квалифицированного участия необходимо публиковать достоверную и актуальную информацию о проекте, результатах предпроектного исследования, а также сам проект не позднее чем за 14 дней до проведения самого общественного обсуждения.

2.5.8. Общественный контроль является одним из механизмов общественного участия.

2.5.9. Рекомендуется создавать условия для проведения общественного контроля в области благоустройства, в том числе в рамках организации деятельности общегородских интерактивных порталов в сети «Интернет».

2.5.10. Общественный контроль в области благоустройства вправе осуществлять любые заинтересованные физические и юридические лица, в том числе с использованием технических средств для фото-, видеофиксации, а также общегородских интерактивных порталов в сети «Интернет». Информация о выявленных и зафиксированных в рамках общественного контроля нарушениях в области благоустройства направляется для принятия мер в уполномоченный орган исполнительной власти города и (или) на общегородской интерактивный портал в сети «Интернет».

Общественный контроль в области благоустройства осуществляется с учетом положений законов и иных нормативных правовых актов об обеспечении открытости информации и общественном контроле в области благоустройства, жилищных и коммунальных услуг.

Раздел 3. Порядок участия собственников зданий (помещений в них), строений и сооружений в благоустройстве прилегающих территорий

3.1. Благоустройство прилегающих территорий осуществляется собственниками расположенных на них зданий (помещений в них), строений и сооружений в границах, определенных в соответствии с пунктом 1.16 настоящих Правил, за счет собственных средств.

3.2. Собственники зданий (помещений в них), строений и сооружений вправе передать обязательства по благоустройству прилегающих территорий иным ответственным лицам, указанным в пункте 1.15 настоящих Правил, по договорам, а также в силу иных оснований, предусмотренных законодательством.

3.3. Собственники зданий (помещений в них), строений и сооружений обязаны обеспечивать соблюдение настоящих Правил, систематическое выполнение перечня работ по благоустройству на прилегающих территориях.

3.4. Организации, выполняющие комплекс мероприятий по проектированию и размещению элементов благоустройства на прилегающих территориях, на которых расположены многоквартирные дома, взаимодействуют с органами территориального общественного самоуправления на соответствующих территориях в целях создания комфортной среды проживания жителей города Искитима, поддержания и улучшения санитарного и эстетического состояния территории города Искитима.

Раздел 4. Нормируемый комплекс элементов благоустройства территории города Искитима

## 4.1. Общественные территории

4.1.1. К объектам благоустройства общественных территорий относятся все разновидности общественных территорий города Искитима и территории, просматриваемые с них, в том числе озелененные территории, центры притяжения, примагистральные территории, береговые полосы водных объектов общего пользования, а также другие объекты, которыми беспрепятственно пользуется неограниченный круг.

4.1.2. При проектировании и благоустройстве всех видов общественных территорий необходимо выбирать архитектурно-художественные и функционально-технические проектные решения, выполненные с использованием методов соответствующего проектирования, обоснованные расчетами по оценке социально-экономической эффективности и анализом исторической значимости территории.

4.1.3. Проекты благоустройства общественных территорий общественных территорий рекомендуется разрабатывать на основании материалов изысканий и предпроектных исследований, определяющих потребности жителей города Искитима и возможные виды деятельности на данной территории.

4.1.4. Для реализации рекомендуется выбирать проекты благоустройства, предусматривающие формирование визуально привлекательной среды, обеспечивающие высокий уровень комфорта пребывания граждан, в том числе создание мест для общения, а также обеспечивающие возможности для развития предпринимательства.

При этом учитывать экологичность проектов благоустройства с точки зрения выбора общественной территории для благоустройства, архитектурных и планировочных решений, элементов озеленения, материалов и иных решений, влияющих на состояние окружающей среды и климат.

4.1.5. При разработке проектных мероприятий по благоустройству общественных территорий необходимо обеспечивать открытость и проницаемость территорий для визуального восприятия (отсутствие глухих оград и излишних ограждений), условия беспрепятственного передвижения населения, включая МГН, приемы поддержки исторически сложившейся планировочной структуры и масштаба застройки, достижение стилового единства элементов благоустройства с окружающей средой, а также стилового единства конструкций, в том числе средств размещения информации, рекламы и вывесок, размещаемых на внешних поверхностях зданий, строений, сооружений (далее дизайн-код).

4.1.6. В перечень конструктивных элементов внешнего благоустройства общественных территорий включает: твердые виды покрытия, элементы сопряжения поверхностей, элементы сопряжения поверхностей, озеленение, уличное техническое оборудование, осветительное оборудование, оборудование архитектурно-декоративного освещения, носители информации, элементы защиты участков озеленения, скамьи, урны и другие элементы.

На общественных территориях в том числе размещение памятников, произведений декоративно-прикладного искусства, декоративных водных устройств.

4.1.7. Участки общественной территории с активным режимом посещения (учреждения торговли, культуры, искусства, образования и т.п.) организуются с выделением приобъектной территории либо без нее – в этом случае границы участка необходимо устанавливать совпадающими с внешним контуром подошвы застройки зданий и сооружений.

4.1.8. Участки озеленения на территории общественных пространств необходимо проектировать в виде цветников, газонов, одиночных, групповых, рядовых посадок, вертикальных, многоярусных, мобильных форм озеленения.

4.1.9. В целях создания благоустроенных центров притяжения, организации комфортной среды для общения, повышения художественной выразительности застройки, увлажнения воздуха и улучшения микроклимата необходимо оборудовать востребованные жителями общественные территории водными устройствами (например, фонтанами, фонтанчиками, бюветами, декоративными водоемами и другими видами водных устройств), которые могут быть как типовыми, так и выполненными по специально разработанному проекту.

## 4.2. Территории жилой застройки

4.2.1. К объектам благоустройства на территориях жилой застройки относятся: общественные территории, земельные участки многоквартирных домов, дворовые территории, территории детских садов, школ, детские игровые и детские спортивные площадки, инклюзивные детские площадки, спортивные площадки, инклюзивные спортивные площадки, площадки автостоянок, технические зоны транспортных, инженерных коммуникаций, контейнерные площадки для складирования отдельных групп коммунальных отходов, площадки для выгула и дрессировки животных, другие территории, которые в различных сочетаниях формируют кварталы, микрорайоны, районы и иные подобные элементы планировочной структуры.

4.2.2. Проектирование и размещение объектов благоустройства на терри-

тории жилой застройки необходимо осуществлять таким образом, чтобы они в комплексе обеспечивали выполнение всех основных функций, связанных с проживанием граждан, и не оказывали негативного воздействия на окружающую среду, обеспечивали выполнение рекреационной, оздоровительной, транспортной, хозяйственной и других функций.

При невозможности одновременного размещения различных объектов благоустройства на территории жилой застройки объекты благоустройства необходимо разделить на функциональные зоны, учитывающие потребности и запросы жителей квартала, микрорайона, в том числе предусматривать размещение специальных инженерно-технических сооружений (подземных и надземных автостоянок и парковок) для стоянки и хранения автотранспортных средств жителей.

4.2.3. Безопасность объектов благоустройства на территории жилой застройки рекомендуется обеспечивать их просматриваемостью со стороны окон жилых домов, а также со стороны прилегающих общественных территорий в сочетании с организацией системы освещения и видеонаблюдения.

4.2.4. Проектирование благоустройства территорий жилой застройки необходимо производить с учетом коллективного или индивидуального характера пользования придомовой территорией и в соответствии с местными нормативами градостроительного проектирования.

При этом учитываются особенности благоустройства участков жилой застройки при их размещении в составе исторической застройки, на территориях высокой плотности застройки и вдоль магистралей.

4.2.5. На земельных участках жилой застройки с расположенными на них многоквартирными домами необходимо предусматривать транспортный проезд (проезды), пешеходные коммуникации (основные, второстепенные), площадки (детские игровые для детей дошкольного возраста, для отдыха взрослых, установки мусоросборников, автостоянок, при входных группах), озелененные территории.

Если размеры территории участка позволяют, в его границах должны размещаться спортивные и детские спортивные площадки, игровые площадки для детей школьного возраста, площадки для выгула и дрессировки животных, а также инклюзивных детских и инклюзивных спортивных площадок (при наличии такой потребности у населения квартала, микрорайона).

4.2.6. При осуществлении жилищного строительства и (или) комплексного развития территории проектирование дворовых территорий должно обеспечивать возможности проезда специальной техники, исключая проезд на дворовую территорию автотранспорта.

4.2.7. При размещении объектов жилой застройки вдоль магистральных улиц рекомендуется не допускать со стороны улицы сплошное ограждение территории, прилегающей к жилой застройке, а также размещение площадок (детских игровых и детских спортивных, для отдыха взрослых, для выгула и дрессировки животных, установки мусоросборников).

4.2.8. На территории жилой застройки с расположенными на ней жилыми домами блокированной застройки, объектами индивидуального жилищного строительства, садовыми домами размещенными спортивной зоны на территориях общеобразовательных школ рекомендуется проектировать с учетом возможности использования спортивной зоны населением прилегающей жилой застройки.

4.2.9. На территориях жилой застройки необходимо использовать следующие элементы благоустройства: твердые виды покрытия проезда, различные виды покрытия площадок в зависимости от их функционального назначения, элементы сопряжения поверхностей, детское игровое, спортивно-развивающее, спортивное оборудование площадок, озеленение, осветительное оборудование.

4.2.10. Озеленение участка жилой застройки необходимо формировать между отмоткой жилого дома и проездом (придомовые полосы озеленения), между проездом и внешними границами участка: на придомовых полосах – цветники, газоны, выходящие растения, компактные группы кустарников, невысоких отдельно стоящих деревьев; на остальной территории участка – свободные композиции и разнообразные приемы озеленения.

4.2.11. Благоустройство жилых участков, расположенных в составе исторической застройки, на территориях высокой плотности застройки, вдоль магистралей, на реконструируемых территориях необходимо проектировать с учетом градостроительных условий и требований их размещения.

4.2.12. На территориях охранных зон памятников проектирование благоустройства необходимо вести в соответствии с режимами зон охраны и типологическими характеристиками застройки.

4.2.13. На жилых участках с высокой плотностью застройки необходимо применять компенсирующие приемы благоустройства, при которых нормативные показатели территории участка обеспечиваются за счет:

перемещения ряда функций, реализуемых на территории участка жилой застройки (отдых взрослых, спортивные и детские игры, гостевые стоянки), и элементов благоустройства в состав жилой застройки.

использования крыш подземных и полуподземных сооружений под размещение спортивных, детских площадок (малые игровые устройства) и озеленение (газон, кустарник с мелкой корневой системой). Расстояние от вышеуказанных площадок до въезда-выезда и вентиляционных шахт гаражей должно быть не менее 15 м.

4.2.14. При размещении жилых участков вдоль магистральных улиц не допускается со стороны улицы их сплошное ограждение и размещение площа-

док (детских, спортивных, для установки мусоросборников).

4.2.15. На реконструируемых территориях участков жилой застройки необходимо предусматривать удаление больных и ослабленных деревьев, защиту и декоративное оформление здоровых деревьев, ликвидацию неплановой застройки (складов, сараев, стихийно возникших гаражей, в том числе типа «Ракушка»), замену морально и физически устаревших элементов благоустройства.

4.2.16. Запрещаются остановки, стоянки и хранение автотранспортных средств на газонах, клумбах, иных участках с зелеными насаждениями.

#### 4.3. Территории участков детских садов и школ

4.3.1. На территории участков детских садов и школ необходимо предусматривать: транспортный проезд (проезды), пешеходные коммуникации (основные, второстепенные), площадки при входах (главные, хозяйственные), площадки для игр детей, занятия спортом (на участках школ – спортядро), озелененные и другие территории и сооружения.

4.3.2. Обязательный перечень элементов благоустройства на территории детского сада и школы включает: твердые виды покрытия проездов, основных пешеходных коммуникаций, площадок (кроме детских игровых), элементы сопряжения поверхностей, озеленение, ограждение, оборудование площадок, скамьи, урны, осветительное оборудование, носители информационного оформления.

4.3.3. В качестве твердых видов покрытий необходимо применение цементобетона и плиточного мощения.

4.3.4. При озеленении территории детских садов и школ не допускается применение растений с ядовитыми плодами и (или) колючками.

4.3.5. При проектировании инженерных коммуникаций квартала не допускается их трассировка через территорию детского сада и школы. Уже существующие сети при реконструкции территории квартала необходимо перекладывать. Собственные инженерные сети детского сада и школы необходимо проектировать по кратчайшим расстояниям от подводящих инженерных сетей до здания, исключая прохождение под игровыми и спортивными площадками (прокладка должна проводиться со стороны хозяйственной зоны).

4.3.6. Не допускается устройство смотровых колодцев на территориях площадок, проездов, проходов. Места их размещения на других территориях в границах участка огораживаются или выделяются предупреждающими об опасности знаками.

#### 4.4. Территории рекреационного назначения

4.4.1. К объектам благоустройства на территориях рекреационного назначения являются части территорий зон особо охраняемых природных территорий, зоны отдыха, парки, лесопарковые зоны, городские леса, сады, скверы и иные подобные элементы планировочной структуры (далее объекты рекреации).

4.4.2. При проектировании и благоустройстве объектов рекреации необходимо предусматривать:

а) для лесопарковых зон: сохранение природной среды, создание экосистем, способных к устойчивому функционированию, проведение функционального зонирования территории в зависимости от ценности ландшафтов и насаждений с установлением режимов использования и разрешенных мероприятий по благоустройству для различных зон лесопарка;

б) для парков и садов: разреживание участков с повышенной плотностью насаждений, удаление больных, старых, недекоративных, потерявших декоративность деревьев и растений малоценных видов, их замену на декоративно-лиственные и красивоцветущие формы деревьев и кустарников, применение различных видов и приемов озеленения, благоустройство ландшафта, создание пешеходных коммуникаций, организацию площадок отдыха, детских игровых, детских спортивных и детских инклюзивных площадок, спортивных площадок для всех категорий населения, установку парковых сооружений;

в) для скверов: удаление больных, старых, недекоративных, потерявших декоративность деревьев и растений малоценных видов, их замену на декоративно-лиственные и красивоцветущие формы деревьев и кустарников, создание и увеличение расстояний между краем проезжей части и ближайшим рядом деревьев, посадку за пределами зоны риска преимущественно крупномерного посадочного материала с использованием специальных технологий посадки и содержания, создание пешеходных коммуникаций.

4.4.3. При благоустройстве объектов рекреации необходимо предусмотреть колористическое решение покрытия, элементов декоративно-прикладного оформления, оборудования архитектурно-декоративного освещения, формирование пейзажного характера озеленения, а также размещение водных устройств, установку туалетных кабин, питьевых фонтанчиков, скамеек, урн, малых контейнеров для мусора.

4.4.4. Объекты мелкорозничной торговли и питания, размещенные на территории объектов рекреации, необходимо проектировать некапитальными и оборудовать туалетом, доступным для посетителей объекта, также рекомендуется установка передвижных тележек для торговли напитками, мороженым и иными готовыми пищевыми продуктами.

4.4.5. В целях обеспечения безопасности нахождения посетителей объекта

рекреации вблизи водных объектов в зависимости от ландшафтных условий и характера береговой линии рекомендуется установка просматриваемого ограждения водных объектов.

4.4.6. При проектировании озеленения на территории объектов рекреации необходимо:

- дать оценку существующей древесно-кустарниковой, цветочно-декоративной растительности и газонных трав, их жизнеспособности и устойчивости;

- произвести выявление и учет сорняков, вредителей и болезней древесно-кустарниковой, цветочно-декоративной растительности и газонных трав, разработать мероприятия по их удалению с объекта рекреации;

- произвести почвенную диагностику условий питания растений;

- обеспечивать сохранение травяного покрова, древесно-кустарниковой и прибрежной растительности не менее, чем на 80 % общей площади зоны отдыха;

- обеспечивать озеленение и формирование берегов водоема.

4.4.7. При проектировании парков необходимо учитывать ландшафтно-климатические условия и организовывать парки на пересеченном рельефе, по берегам водоемов, рек, парки на территориях, занятых лесными насаждениями.

При проектировании озеленения парков рекомендуется использование типов насаждений и видов растений, характерных для данной климатической зоны.

#### 4.5. Зоны отдыха

4.5.1. На территориях зон отдыха, предназначенных и обустроенных для организации активного массового отдыха, купания и рекреации, помимо элементов благоустройства, указанных в подпунктах 4.4.3 и 4.4.4 пункта 4.4 настоящих Правил, необходимо размещать: пункт медицинского обслуживания с проездом, спасательную станцию, пешеходные дорожки, инженерное оборудование (питьевое водоснабжение и водоотведение, защита от попадания загрязненного поверхностного стока в водоем, оборудование пляжа (навесы от солнца, лежаки, кабинки для переодевания).

4.5.2. Медицинский пункт следует располагать рядом со спасательной станцией и оснащать надписью «Медпункт» или изображением красного креста на белом фоне, а также – местом парковки санитарного транспорта с возможностью беспрепятственного подъезда машины скорой помощи. Помещение медпункта необходимо устанавливать площадью не менее 12 кв. м, имеющим естественное и искусственное освещение, водопровод и туалет.

#### Парки

4.5.3. На территории города Искитима проектируются следующие виды парков: многофункциональные, специализированные, парки жилых районов.

#### Многофункциональный парк

4.5.4. Многофункциональный парк предназначен для периодического массового отдыха, развлечения, активного и тихого отдыха, устройства аттракционов для взрослых и детей.

4.5.5. На территории многофункционального парка необходимо предусматривать: систему аллей, дорожек и площадок, парковые сооружения (аттракционы, беседки, павильоны, туалеты и др.). Мероприятия благоустройства и плотность дорожек в различных зонах парка должны соответствовать допустимой рекреационной нагрузке (таблицы 10, 11 приложения 2 к настоящим Правилам). Назначение и размеры площадок, вместимость парковых сооружений необходимо проектировать с учетом приложения 6 к настоящим Правилам.

4.5.6. Обязательный перечень элементов благоустройства на территории многофункционального парка включает: твердые виды покрытия (плиточное мощение) основных дорожек и площадок (кроме спортивных и детских), элементы сопряжения поверхностей, озеленение, элементы декоративно-прикладного оформления, водные устройства (водоемы, фонтаны), скамьи, урны и малые контейнеры для мусора, ограждение (парка в целом, зон аттракционов, отдельных площадок или насаждений), оборудование площадок, уличное техническое оборудование (тележки «вода», «мороженое»), осветительное оборудование, оборудование архитектурно-декоративного освещения, носители информации о зоне парка или о парке в целом.

4.5.7. При проектировании, реконструкции элементов благоустройства на территории многофункциональных парков может быть предусмотрено их оснащение программно-техническими комплексами видеонаблюдения. Программно-технические комплексы видеонаблюдения устанавливаются в соответствии с техническими требованиями и правилами подключения.

На территории многофункциональных парков может быть предусмотрено размещение временных объектов для оказания следующих услуг: хранение и прокат спортивного и прогулочного инвентаря, услуги кафе и киосков по продаже продуктов быстрого питания, услуги по организации детского отдыха и иных аналогичных услуг.

#### Специализированные парки

4.5.8. Специализированные парки предназначены для организации специализированных видов отдыха.

4.5.9. Обязательный перечень элементов благоустройства на территории специализированных парков включает: твердые виды покрытия основных дорожек, элементы сопряжения поверхностей, скамьи, урны, информационное оборудование (схема парка).

#### Парк жилого района

4.5.10. Парк жилого района предназначен для организации активного и тихого отдыха населения жилого района. На территории парка необходимо предусматривать: систему аллей и дорожек, площадки (детские, тихого и активного отдыха, спортивные).

4.5.11. Обязательный перечень элементов благоустройства на территории парка жилого района включает: твердые виды покрытия основных дорожек, элементы сопряжения поверхностей, озеленение, скамьи, урны и малые контейнеры для мусора, оборудование площадок, осветительное оборудование.

4.5.12. При озеленении парка жилого района необходимо предусматривать цветочное оформление с использованием видов растений, характерных для данной климатической зоны.

#### Сады

4.5.13. На территории г.Искитима рекомендуются следующие виды садов:  
а) сады отдыха, предназначенные для организации кратковременного отдыха населения и прогулок;

б) сады при зданиях и сооружениях социально значимых объектов, учреждений культуры и спорта;

в) сады-выставки, представляющие собой экспозиционную территорию, функционирующую как самостоятельный объект или как часть городского парка;

г) сады на крышах, размещаемые на плоских крышах жилых, общественных и производственных зданий и сооружений в целях создания среды для кратковременного отдыха. Площадь озелененной крыши рекомендуется включать в показатель площади территории зеленых насаждений.

#### Сад отдыха и прогулок

4.5.14. Сад отдыха и прогулок предназначен для организации кратковременного отдыха населения.

4.5.15. Обязательный перечень элементов благоустройства на территории сада отдыха и прогулок включает: твердые виды покрытия дорожек в виде плиточного мощения, элементы сопряжения поверхностей, озеленение, скамьи, урны, уличное техническое оборудование (тележки «вода», «мороженое»), осветительное оборудование.

#### Сады при зданиях и сооружениях

4.5.16. Сады при зданиях и сооружениях формируются у зданий общественных организаций, зрелищных учреждений и других зданий и сооружений общественного назначения. Планировочная структура сада должна обеспечивать рациональные подходы к объекту и быструю эвакуацию посетителей.

4.5.17. Обязательный перечень элементов благоустройства сада при зданиях и сооружениях должен соответствовать подпункту 4.5.15 пункта 4.5 настоящих Правил. Приемы озеленения и цветочного оформления должны применяться в зависимости от функционального назначения зданий и сооружений: партерные (репрезентативный, парадный сад), интерьерные - с площадками отдыха, кулисами, беседками, ландшафтными цветниками (сад при зрелищных учреждениях).

#### Сад-выставка

4.5.18. Сад-выставка (скульптур, цветов, произведений декоративно-прикладного искусства и др.) - экспозиционная территория, действующая как самостоятельный объект или как часть городского парка. Планировочная организация сада-выставки должна быть направлена на выгодное представление экспозиции и создание удобного движения при ее осмотре.

4.5.19. Обязательный перечень элементов благоустройства сада-выставки должен соответствовать подпункту 4.5.15. пункта 4.5 настоящих Правил, с размещением информационного оборудования со схемой организации и наименованиями экспозиции. Приемы озеленения следует ориентировать на создание благоприятных условий для осмотра экспозиции: газонные партеры, зеленые кулисы и боскеты.

#### Сады на крышах

4.5.20. Сады на крышах размещаются на плоских крышах жилых, общественных и производственных зданий и сооружений в целях создания среды для кратковременного отдыха, благоприятных эстетических и микроклиматических условий. Проектирование сада на крыше требует учета комплекса

внешних (климатических, экологических) и внутренних (механические нагрузки, влажностный и температурный режим здания) факторов. Обязательный перечень элементов благоустройства сада на крыше необходимо определять проектным решением.

#### Скверы

4.5.21. Скверы предназначены для организации кратковременного отдыха, прогулок, транзитных пешеходных передвижений.

4.5.22. Обязательный перечень элементов благоустройства на территории бульваров и скверов включает: твердые виды покрытия дорожек и площадок, элементы сопряжения поверхностей, озеленение, скамьи, урны или малые контейнеры для мусора, осветительное оборудование, оборудование архитектурно-декоративного освещения.

#### 4.6. Территории производственного назначения

4.6.1. Требования к проектированию благоустройства на территориях производственного назначения определяются ведомственными нормативами. Объектами нормирования благоустройства на территориях производственного назначения являются общественные пространства в зонах производственной застройки и озелененные территории санитарно-защитных зон. Приемы благоустройства и озеленения в зависимости от отраслевой направленности производства необходимо применять в соответствии с приложением 7 к настоящему Правилам.

#### Озелененные территории санитарно-защитных зон

4.6.2. Площадь озеленения санитарно-защитных зон территорий производственного назначения должна определяться проектным решением в соответствии с требованиями СанПиН 2.2.1/2.1.1.1200.

4.6.3. Обязательный перечень элементов благоустройства озелененных территорий санитарно-защитных зон включает: элементы сопряжения озелененного участка с прилегающими территориями (бортовой камень, подпорные стенки, др.), элементы защиты насаждений и участков озеленения.

4.6.4. Озеленение необходимо формировать в виде живописных композиций, исключающих однообразие и монотонность.

#### 4.7. Территории транспортных и инженерных коммуникаций

4.7.1. Объектами нормирования благоустройства на территориях транспортных коммуникаций является улично-дорожная сеть города Искитима, пешеходные переходы различных типов. Проектирование благоустройства необходимо производить на сеть улиц определенной категории, отдельную улицу или площадь, часть улицы или площади, транспортное сооружение.

4.7.2. Объектами нормирования благоустройства на территориях инженерных коммуникаций являются охранно-эксплуатационные зоны магистральных сетей, инженерных коммуникаций.

4.7.3. Проектирование комплексного благоустройства на территориях транспортных и инженерных коммуникаций города необходимо вести с учетом СНиП 35-01, СНиП 2.05.02, ГОСТ Р 52289, ГОСТ Р 52290, ГОСТ Р 51256, обеспечивая условия безопасности населения и защиту прилегающих территорий от воздействия транспорта и инженерных коммуникаций.

#### Улицы и дороги

4.7.4. Улицы и дороги по назначению и транспортным характеристикам подразделяются на магистральные улицы общегородского значения, улицы и дороги местного значения.

4.7.5. Обязательный перечень элементов благоустройства на территории улиц и дорог включает: твердые виды покрытия дорожного полотна и тротуаров, элементы сопряжения поверхностей, озеленение вдоль улиц и дорог, ограждения опасных мест, осветительное оборудование, носители информации дорожного движения (дорожные знаки, разметка, светофорные устройства).

4.7.6. Виды и конструкции дорожного покрытия проектируются с учетом категории улицы и обеспечением безопасности движения. Необходимые материалы для покрытий улиц и дорог приведены в приложении 3 к настоящему Правилам.

4.7.7. При проектировании озеленения улиц и дорог необходимо устанавливать минимальные расстояния от посадок до сетей подземных коммуникаций и прочих сооружений улично-дорожной сети в соответствии со СНиПами, предусматривать увеличение буферных зон между краем проезжей части и ближайшим рядом деревьев. За пределами зоны риска необходимо высаживать специально выращиваемые для таких объектов растения (таблица 14 приложения 2 к настоящему Правилам).

4.7.8. Ограждения на территории транспортных коммуникаций должны обеспечивать безопасность передвижения транспортных средств и пешехо-

дов. Ограждения улично-дорожной сети и искусственных сооружений (путепроводы, мосты, др.) необходимо проектировать в соответствии с ГОСТ Р 52289, ГОСТ 26804.

4.7.9. Для освещения магистральных улиц на участках между пересечениями, на мостах и путепроводах опоры светильников необходимо располагать с двухсторонней расстановкой (симметрично или в шахматном порядке), по оси разделительной полосы. Расстояние между опорами необходимо устанавливать в зависимости от типа светильников, источников света и высоты их установки, но не более 50 м.

#### Площади

4.7.10. По функциональному назначению площади подразделяются на: главные (у зданий органов власти, общественных организаций), приобъектные (памятников, кинотеатров, музеев, торговых центров, стадионов, парков, рынков и др.), общественно-транспортные (у вокзалов, на въездах в город), мемориальные (у памятных объектов или мест), площади транспортных развязок. При проектировании благоустройства необходимо обеспечивать максимально возможное разделение пешеходного и транспортного движения, основных и местных транспортных потоков.

4.7.11. Территории площади включают: проезжую часть, пешеходную часть, участки и территории озеленения.

4.7.12. Обязательный перечень элементов благоустройства площадей должен соответствовать подпункту 4.7.5 пункта 4.7 настоящих Правил.

В зависимости от функционального назначения площади необходимо размещать следующие дополнительные элементы благоустройства:

-на главных, приобъектных, мемориальных площадях – произведения монументально-декоративного искусства, водные устройства (фонтаны);

-на общественно-транспортных площадях – остановочные павильоны, стационарные объекты мелкорозничной торговли, питания, бытового обслуживания, средства наружной рекламы и информации.

4.7.13. Виды покрытия пешеходной части площади должны предусматривать возможность проезда автомобилей специального назначения (пожарных, аварийных, уборочных и др.), временной парковки легковых автомобилей.

4.7.14. Места возможного проезда и временной парковки автомобилей на пешеходной части площади необходимо выделять цветом или фактурой покрытия, мобильным озеленением (контейнеры, вазоны), переносными ограждениями. Ширину прохода необходимо проектировать в соответствии с приложением 4 к настоящему Правилам.

4.7.15. При озеленении площади необходимо использовать периметральное озеленение, насаждения в центре площади (сквер или островок безопасности), а также совмещение этих приемов.

#### Пешеходные переходы

4.7.16. Пешеходные переходы необходимо размещать в местах пересечения основных пешеходных коммуникаций с городскими улицами и дорогами. Пешеходные переходы проектируются в одном уровне с проезжей частью улицы (наземные).

4.7.17. При размещении наземного пешеходного перехода на улицах нерегулируемого движения необходимо обеспечивать треугольник видимости, в зоне которого не допускается размещение строений, нестационарных объектов, рекламных щитов, зеленых насаждений высотой более 0,5 м. Стороны треугольника необходимо принимать: 8 x 40 м при разрешенной скорости движения транспорта 40 км/ч; 10 x 50 м – при скорости 60 км/ч.

4.7.18. Обязательный перечень элементов благоустройства наземных пешеходных переходов включает: дорожную разметку, пандусы для съезда с уровня тротуара на уровень проезжей части, осветительное оборудование.

4.7.19. Если в составе наземного пешеходного перехода расположен «островок безопасности», приподнятый над уровнем дорожного полотна, в нем необходимо предусматривать проезд шириной не менее 0,9 м в уровне транспортного полотна для беспрепятственного передвижения колясок (детских, инвалидных, хозяйственных).

4.8. Обустройство территорий в целях обеспечения беспрепятственного передвижения инвалидов и других маломобильных групп населения

4.8.1. При проектировании объектов благоустройства необходимо предусматривать доступность среды для МГН, в том числе людей старшей возрастной группы, инвалидов, людей с ограниченными (временными или постоянными) возможностями здоровья, детей младшего возраста, пешеходов с детскими колясками. Доступность городской среды может обеспечиваться в том числе путем оснащения объектов благоустройства элементами и техническими средствами, способствующими передвижению МГН.

4.8.2. Проектирование, строительство, установку технических средств и оборудования, способствующих передвижению МГН, необходимо осуществлять в том числе при новом строительстве в соответствии с утвержденной проектной документацией.

4.8.3. Пути движения МГН, входные группы в здания и сооружения необходимо проектировать в соответствии с СП 59.13330.2020 «Свод правил. Доступность зданий и сооружений для маломобильных групп населения. СНиП 35-01-2001».

4.8.4. При выполнении благоустройства улиц в части организации подходов к зданиям и сооружениям поверхность реконструируемой части тротуаров необходимо выполнять на одном уровне с существующим тротуаром или путем обеспечения плавного перехода между поверхностями тротуаров, выполненными в разных уровнях.

Тротуары, подходы к зданиям, строениям, ступени и пандусы необходимо выполнять с нескользящей поверхностью.

Поверхности тротуаров, площадок перед входом в здания, строения и сооружения, ступеней и пандусов, имеющие скользкую поверхность в холодный период времени, обязательно обрабатывать специальными противогололедными средствами или укрывать такие поверхности противоскользящими материалами.

4.8.5. Для предупреждения инвалидов по зрению о препятствиях и опасных местах на путях следования, в том числе на пешеходных коммуникациях общественных территориях, на путях следования в жилых и производственных зданиях, общественных зданиях и сооружениях открытого доступа населения и на прилегающих к ним участках, на объектах транспортной инфраструктуры, а также для обеспечения безопасных путей следования, обозначения мест их начала и изменения направления движения, для обозначения мест посадки в маршрутные транспортные средства, мест получения услуг или информации, необходимо применять тактильные наземные указатели.

4.8.6. Для информирования инвалидов по зрению на путях их движения, указания направления движения, идентификации мест и возможности получения услуги необходимо оборудование общественных территорий, территорий, прилегающих к объектам социальной инфраструктуры, зон транспортно-пересадочных узлов и иных центров притяжения тактильными мнемосхемами (тактильными мнемокартами и рельефными планами) и тактильными указателями (тактильными табличками, пиктограммами, накладками и наклейками), обеспечивающими возможность их эффективного использования инвалидами по зрению и другими категориями МГН, а также людьми без инвалидности.

На тактильных мнемосхемах необходимо размещать в том числе тактильную пространственную информацию, позволяющую определить фактическое положение объектов в пространстве.

На тактильных указателях необходимо размещать тактильную информацию, необходимую инвалиду по зрению вдоль пути следования и позволяющую получать полноценную информацию для ориентирования в пространстве, предназначенную для считывания посредством осязания лицами, владеющими техникой чтения Брайля, и не владеющими данными навыками МГН.

## Раздел 5. Уборка городских территорий

Уборка городских территорий осуществляется ответственными лицами в соответствии с правилами, стандартами, техническими нормами и иными требованиями нормативных правовых актов Российской Федерации, Новосибирской области, настоящими Правилами, иными муниципальными правовыми актами города Искитима.

Уборка городских территорий включает:

- уборку городских дорог;
- уборку территорий жилой, смешанной, промышленной и иной застройки;
- уборку мест массового посещения;
- сбор и вывоз отходов производства и потребления.

Территории объектов благоустройства необходимо убирать ручным или механизированным способом в зависимости от возможности использования того или иного способа уборки.

В весенне-летний период к мероприятиям по уборке объектов благоустройства относится в том числе уборка и вывоз мусора, мойка проезжей части улиц, уборка бордюров от песка и пыли, подметание и мойка тротуаров и дворовых территорий, покос и полив озелененных территорий.

В осенне-зимний период к мероприятиям по уборке объектов благоустройства относится в том числе уборка и вывоз мусора, грязи, очистка территорий возле водосточных труб, подметание и сгребание снега, сдвигание снега, зачистка снежных уплотнений и накатов, противогололедная обработка территорий противогололедными материалами, подметание территорий при отсутствии снегопадов и гололедицы, очистку от снега МАФ и иных элементов благоустройства.

Приоритетным способом уборки объектов благоустройства необходимо определять механизированный способ, к условиям выбора которого необходимо отнести:

- наличие бордюрных пандусов или местных понижений бортового камня в местах съезда и выезда уборочных машин на тротуар;
- ширина убираемых объектов благоустройства – 1,5 и более метров;
- протяженность убираемых объектов превышает 3 погонных метра;
- отсутствие препятствий движению уборочной техники (зеленые насаждения, цветочные клумбы, мачты освещения, информационные конструкции и другие элементы, препятствующие движению уборочной техники);
- При наличии обстоятельств, исключающих механизированный способ уборки территорий, или обстоятельств, делающих такую уборку нерациональной (трудозатратной), уборку такой территории необходимо осуществлять ручным способом.

## 5.1. Уборка городских дорог

5.1.1. Уборка городских дорог включает комплекс мероприятий по регулярной очистке проезжей части, тротуаров, мест для стоянки (парковки) транспортных средств, остановок и остановочных платформ городского наземного транспорта от грязи, мусора, снега и льда.

5.1.2. Уборка городских дорог в летний период должна предусматривать мытье, поливку, обеспыливание, подметание, сгребание грунтовых наносов, опавших листьев, уборку остатков пескосоляной смеси, мусора, брошенных предметов и другие виды работ, направленные на своевременную и качественную очистку.

5.1.3. Мойка дорожных покрытий производится ежедневно в ночное время с 23.00 до 6.00 часов, а влажное подметание проезжей части улиц – в дневное время с 10.00 до 20.00 часов по мере необходимости и при температуре окружающего воздуха не ниже +5° С.

При мытье проезжей части городских дорог не допускается смывание грязи на проезды, а также на газоны и тротуары.

5.1.4. Подметание и мытье тротуаров осуществляется ежедневно с 20.00 до 7.00 часов до мытья проезжей части городских дорог.

Подметание проезжей части городских дорог и тротуаров без увлажнения не допускается.

В жаркое время (при температуре окружающего воздуха выше +30° С) поливка тротуаров выполняется не менее двух раз в сутки.

5.1.5. Уборка остановок и остановочных платформ городского наземного транспорта, расположенных на тротуарах, должна осуществляться в летний период не реже двух раз в сутки, с патрульной очисткой от мусора в дневное время.

5.1.6. Уборка городских дорог в зимний период включает:

- очистку от снега и наледи проезжей части, тротуаров, остановок и остановочных платформ городского наземного транспорта, подметание, сдвигание снега в валы и вывоз снега;

- обработку проезжей части, тротуаров, остановок и остановочных платформ городского наземного транспорта противогололедными смесями с момента начала снегопада и при появлении гололеда (в первую очередь при гололеде посылаются спуски, подьемы, перекрестки, места остановок общественного транспорта, пешеходные переходы). На территории интенсивных пешеходных коммуникаций необходимо применять природные антигололедные средства.

5.1.7. Ответственные лица обязаны в зимний период обеспечить нормальное движение пешеходов и транспортных средств независимо от погодных условий.

5.1.8. Ответственные лица обязаны производить уборку снега с проезжей части городских дорог, тротуаров, мест для стоянки (парковки) транспортных средств, остановок и остановочных платформ городского наземного транспорта регулярно, с момента установления снежного покрова.

Уборку и вывоз снега и льда необходимо производить в первую очередь с магистральных улиц, маршрутов наземного общественного транспорта, мостов и путепроводов.

Снег с проезжей части городских дорог следует убирать в лотки или на разделительную полосу и формировать в виде снежных валов с разрывами на ширину 2,0 – 2,5 метра. Толщина уплотненного слоя снега на обочинах допускается 0,6-0,7 м.

Формирование снежных валов не допускается:

- на пересечениях дорог в одном уровне и вблизи железнодорожных переездов в зоне треугольника видимости;
- ближе 5 м от пешеходных переходов;
- ближе 20 м от остановочного пункта общественного транспорта;
- на тротуарах, газонах и бортовых камнях.

Во время снегопада снег с проезжей части городских дорог должен вывозиться в снегоотвал не позднее 6 часов с момента его окончания.

5.1.9. Уборка остановок и остановочных платформ городского наземного транспорта, расположенных на тротуарах, должна производиться два раза в сутки.

Снег с остановок и остановочных платформ городского наземного транспорта, перекрестков, пешеходных переходов должен вывозиться в течение одних суток.

5.1.10. При уборке проезжей части городских дорог механизированным способом (комплексами уборочной техники) и при образовании снежных валов валы необходимо раздвигать (с очисткой снега ручным методом) в местах пешеходных переходов, перед местами для стоянки (парковки) транспортных средств, остановками и остановочными платформами городского наземного транспорта, проездами.

Очистку автомобильных дорог и тротуаров от снега (при снегопадах и метелях), как правило, начинают при его накоплении на покрытии не более 2 см (в рыхлом теле).

5.1.11. Для уборки городских дорог в экстремальных условиях уполномоченным структурным подразделением администрации города Искитима в сфере благоустройства и озеленения (далее – уполномоченное структурное подразделение администрации) должен быть подготовлен аварийный план работ, предусматривающий комплекс мероприятий по уборке городских дорог.

5.1.12. Транспортировка снега с городской территории, в том числе с улиц

и проездов, территорий предприятий и организаций должна осуществляться на снегоотвалы.

Места расположения снегоотвалов определяются Администрацией до 1 сентября текущего года. Снегоотвалы оборудуются подъездными путями.

5.1.13. Запрещается прием на снегоотвалы снега, загрязненного отходами производства и потребления.

5.1.14. При уборке городских дорог необходимо обеспечить сохранность опор наружного освещения, приопорных щитков, шкафов управления и иных сооружений.

5.1.15. В целях установления рационального направления движения уборочной техники, количества машин и очередности проходов, мест и характера маневрирования машин, схем перемещения отходов, смета, сочетания участков механизированной и ручной уборки необходимо разрабатывать карты уборки территории муниципального образования.

## 5.2. Уборка территорий жилой, смешанной и промышленной застройки

5.2.1. Работы по уборке территорий жилой, смешанной и промышленной застройки осуществляются с соблюдением Правил и норм технической эксплуатации жилищного фонда, утвержденных постановлением Госстроя России от 27 сентября 2003 г. № 170.

5.2.2. Работы по уборке территорий, сопровождающиеся шумом либо иными раздражающими факторами, уровень которых превышает предельно допустимые нормы, должны производиться в период с 7 часов до 13 часов и с 14 часов до 20 часов в рабочие дни; с 9 часов до 20 часов в выходные и нерабочие праздничные дни.

5.2.3. Подметание, полив и иные работы по уборке территорий, выполняемые вручную, производятся ежедневно до 8.00 часов.

В течение дня производится патрульная уборка территорий.

5.2.4. Проведение механизированной уборки территорий осуществляется не реже одного раза в две недели.

5.2.5. Уборка и поливка тротуаров в жаркое время должна производиться по мере необходимости, но не реже двух раз в сутки.

5.2.6. Уборка территорий в период снегопада производится с периодичностью не позднее 12 часов с момента окончания снегопада.

5.2.7. Антигололедные мероприятия (удаление льда, посыпание песком, антигололедными реагентами и другое) в зимнее время производятся ежедневно.

5.2.8. Ответственные лица обязаны очищать от снега и обледенелого наката под скребок и посыпать антигололедными средствами тротуары и дворовые территории с асфальтовым покрытием до 8 часов утра.

## 5.3. Уборка мест массового посещения

5.3.1. Уборка парков, скверов и пляжей должна производиться с 22.00 до 8.00 часов. Днем производится патрульная уборка и очистка наполненных отходами урн и мусоросборников.

5.3.2. Рыхление верхнего слоя песка пляжа, удаление мусора, иных отходов и выравнивание песка должны производиться не реже одного раза в неделю.

5.3.3. Уборка территорий рынков, микрорынков и ярмарок производится после их закрытия с обязательной предварительной поливкой в теплое время года. Текущая уборка производится в течение дня.

Урны, установленные на территориях рынков, микрорынков и ярмарок, объектов временной торговли (киосков, палаток, павильонов) должны ежедневно очищаться по мере наполнения.

5.3.4. Уборка и очистка территорий, отведенных для размещения и эксплуатации линий электропередач, газовых, водопроводных и тепловых сетей осуществляется силами и средствами организаций, эксплуатирующих указанные сети и линии электропередач.

## Раздел 6. Сбор и вывоз отходов производства и потребления

6.1. Сбор и вывоз отходов производства и потребления осуществляется на полигоны ТКО специализированными организациями на основании договоров с ответственными лицами в соответствии с требованиями законодательства Российской Федерации в сфере охраны окружающей среды, санитарно-эпидемиологическими требованиями к содержанию территорий, накопления, сбору, транспортированию отходов производства и потребления, установленными законодательством Российской Федерации.

6.2. Отходы производства и потребления подлежат сбору, обезвреживанию, транспортировке, хранению и захоронению, условия и способы которых должны быть безопасными для окружающей среды.

6.3. Контейнерные площадки и контейнеры для сбора отходов производства и потребления на городских территориях должны размещаться в соответствии с требованиями санитарных норм и правил.

6.4. Контейнерная площадка должна иметь подъездный путь, твердое (асфальтовое, бетонное) покрытие с уклоном для отведения талых и дождевых сточных вод, а также ограждение с трех сторон высотой не менее 1 метра.

Ограждение контейнерных площадок не рекомендуется устраивать из сварной сетки, сетки-рабицы, решеток из прута и прутка, арматуры, бетонных и железобетонных изделий, дерева, ткани, картона, бумаги, пластиковых изделий, шифера, поддонов, иных подобных изделий и материалов.

Крыши контейнерных площадок не рекомендуется устраивать из бетонных и железобетонных изделий, дерева, шифера, мягкой кровли, черепицы, поддонов, иных подобных изделий и материалов.

К элементам благоустройства контейнерных площадок необходимо относить покрытие контейнерной площадки, элементы сопряжения покрытий, контейнеры, бункеры, ограждение контейнерной площадки. Внешние поверхности элементов благоустройства, контейнерных площадок рекомендуется поддерживать чистыми, без визуальными воспринимаемых деформаций.

Твердое покрытие контейнерной площадки должно быть без выбоин, просадков, проломов, сдвигов, волн, гребенок, колеи и сорной растительности.

Элементы сопряжения покрытий необходимо поддерживать без разрушений, сколов, вертикальных отклонений, сорной растительности между бортовыми камнями.

Контейнерную площадку рекомендуется освещать в вечерне-ночное время с использованием установок наружного освещения.

Контейнерные площадки рекомендуется снабжать информационной табличкой о сроках удаления отходов, наименования организации, выполняющей данную работу, контактах лица, ответственного за работу по содержанию площадки и своевременное удаление отходов, а также недопустимости создания препятствий подъезду специализированного автотранспорта, разгружающего контейнеры и бункеры.

Не допускается размещение на территории, примыкающей к контейнерной площадке порубочных остатков, уличного смета, скошенной травы, листья и иных остатков растительности, мебели, бытовой техники и их частей, остатков после проведения ремонта и строительства, коробок, ящиков и иных упаковочных материалов, шин и запасных частей транспортных средств, спортивного инвентаря.

Крупногабаритные отходы должны собираться на специально отведенных площадках.

6.5. Запрещается установка устройств наливных помоек, разлив помоек и нечистот на улицы и проезды, за территорию зданий, строений, а также вынос отходов на уличные проезды.

6.6. В целях предотвращения загрязнения отходами общественных и дворовых территорий, в том числе площадей, улиц, озелененных территорий, зон транспортно-пересадочных узлов и остановок маршрутного транспорта, пешеходных коммуникаций и иных территорий необходимо устанавливать специально предназначенные для временного складирования отходов элементы коммунально-бытового оборудования малого размера (урны, контейнеры, баки).

6.7. На территориях индивидуальной жилой застройки вывоз твердых коммунальных отходов осуществляется из установленных одиночных контейнеров или контейнерных площадок.

Места для установки одиночных контейнеров или контейнерных площадок определяются по согласованию с уполномоченным органом в области санитарно-эпидемиологического надзора.

6.8. Сбор твердых коммунальных отходов (в том числе остывшей золы и шлака) с территорий индивидуальной жилой застройки производится в контейнеры для сбора твердых бытовых отходов. Зола должна быть остывшей и помещена в отдельные от прочего мусора пакеты.

6.9. Транспортировка отходов производства и потребления осуществляется:

- способами, исключающими возможность их потери в процессе перевозки, предупреждающими создание аварийных ситуаций, причинение вреда окружающей среде и здоровью людей;

- специально оборудованными или приспособленными (с закрывающим кузов пологом) транспортными средствами.

6.10. Размещение отходов производства и потребления осуществляется на полигонах ТКО на основании договора со специализированной организацией, эксплуатирующей полигоны, с оформлением акта сдачи-приема отходов, с указанием вида, класса опасности, веса (объема) отходов, даты отгрузки, места назначения, наименований отправителя и транспортировщика отходов.

6.11. Ответственные лица обязаны:

- обеспечивать наличие на прилегающей территории урн, контейнеров для сбора твердых коммунальных отходов, контейнерных площадок, а в неканализованных зданиях, строениях и сооружениях – оборудовать сборники (выгребы) для жидких отходов;

- обеспечивать свободный подъезд к контейнерам, контейнерным площадкам;

- обеспечивать содержание урн, контейнеров в исправном состоянии, исключая их переполнение и загрязнение городских территорий;

- обеспечивать своевременную, не реже одного раза в месяц, очистку и дезинфекцию урн, контейнеров, контейнерных площадок, сборников (выгребов) для жидких отходов;

- обеспечивать организацию вывоза отходов производства и потребления и контроль за выполнением графика их удаления;

- осуществлять своевременную окраску и мойку урн, контейнеров, контейнерных площадок.

6.12. Запрещается:

- переполнять мусором контейнеры, и другие мусоросборники;

- складировать тару на контейнерных площадках без предварительного

спрессовывания;

- размещать в мусоросборниках, контейнерах жидкие отходы, горящую золу.
- сжигание отходов производства и потребления, в том числе травы, листьев, веток в контейнерах, на контейнерных площадках, в урнах;
- размещение отходов производства и потребления, снега в несанкционированных местах, в том числе на территориях рекреационных зон, а также на территориях водоохраных зон водных объектов и прибрежных защитных полос.

Раздел 7. Содержание территорий жилой, смешанной, промышленной и иной застройки

Содержание территорий жилой, смешанной, промышленной и иной застройки осуществляется ответственными лицами в соответствии с правилами, стандартами, техническими нормами и иными требованиями нормативных правовых актов Российской Федерации, Новосибирской области, настоящими Правилами, иными муниципальными правовыми актами города Искитима.

Содержание территорий жилой, смешанной, промышленной и иной застройки включает:

- содержание фасадов и ограждений зданий, строений и сооружений;
- содержание территорий многоэтажной жилой застройки;
- содержание территорий индивидуальной жилой застройки;
- содержание озелененных территорий;
- содержание элементов благоустройства.

7.1. Содержание фасадов и ограждений зданий, строений и сооружений

7.1.1. Содержание фасадов и ограждений зданий, строений и сооружений, в том числе в отношении элементов объектов капитального строительства (крыш, фасадов, архитектурно-декоративных деталей (элементов) фасадов, оконных и дверных проемов, витражей, витрин, навесов, балконов, входных групп, коколей, террас, дымоходов, водосточных труб и других элементов), а также правила размещения на них оборудования (антенны, наружных кондиционеров и другого оборудования) и конструкций, в том числе средств размещения информации, рекламы, вывесок предусматривает следующие требования:

- своевременный поддерживающий ремонт и восстановление конструктивных элементов и отделки фасадов и ограждений, в том числе входных дверей и козырьков, ограждений балконов и лоджий, карнизов, крылец и отдельных ступеней, ограждений спусков и лестниц, витрин, декоративных деталей и иных конструктивных элементов;
- обеспечение наличия и содержание в исправном состоянии водосточков, водосточных труб и сливов;
- герметизацию, заделку и расшивку швов, трещин и выбоин;
- восстановление, ремонт и своевременную очистку отмосток, приямков цокольных окон и входов в подвалы;
- поддержание в исправном состоянии размещенного на фасадах и ограждениях электроосвещения и включение его с наступлением темноты;
- своевременную очистку и промывку поверхностей фасадов и ограждений в зависимости от их состояния и условий эксплуатации;
- своевременное мытье окон и витрин, вывесок и указателей;
- очистку от надписей, рисунков, объявлений, плакатов и иной информационно-печатной продукции;
- немедленный вывоз на снегоотвал сброшенного с крыш, козырьков, карнизов, балконов и лоджий снега и наледи;
- своевременную очистку крыш, козырьков, карнизов, балконов и лоджий от сосулек, снежного покрова и наледи. Очистка от снега крыш и удаление сосулек производить с обеспечением следующих мер безопасности: назначение дежурных, ограждение тротуаров, оснащение страховочным оборудованием лиц, работающих на высоте.

7.1.2. Ответственные лица обязаны:

- содержать ограждения с соблюдением требований пункта 7.5. настоящих Правил;
- обеспечивать отсутствие на фасадах и ограждениях видимых загрязнений, повреждений, в том числе разрушений отделочного слоя, водосточных труб, воронок или выпусков;
- избегать образования «визуального мусора» (эксплуатационных деформаций внешних поверхностей зданий, строений, сооружений, а также размещения на них конструкций и элементов конструкций, в том числе средств размещения информации, и оборудования) в нарушение правил благоустройства и иных документов муниципального образования;
- выполнять иные требования по содержанию фасадов и ограждений зданий, строений и сооружений, установленные нормативными правовыми актами Российской Федерации, Новосибирской области, настоящими Правилами, иными муниципальными правовыми актами города Искитима.

7.1.3. Изменение внешнего вида фасадов зданий, строений, сооружений, за исключением объектов индивидуального жилищного строительства, выполняется при согласовании с Администрацией.

7.1.4. Запрещается:

- срыв и порча афиш, плакатов и объявлений, иной печатной информации,

размещенной в установленных для этого местах;

- несанкционированное нанесение надписей, рисунков, вывешивание объявлений, афиш, плакатов, иной печатной продукции на фасадах и ограждениях зданий, строений, сооружений;
- нарушение требований по размещению вывесок, указателей улиц, номерных знаков домов, зданий и сооружений либо повреждение указанных графических надписей;
- размещать на зданиях информационные конструкции и рекламу, перекрывающие архитектурные элементы зданий, такие как оконные проемы, колонны, орнамент и прочие;
- нарушение требований по содержанию устройств наружного освещения, размещенных на зданиях, строениях, сооружениях.
- самовольное возведение хозяйственных и вспомогательных построек (дровяных сараек, будок, гаражей, голубятен, теплиц и т. п.) без получения соответствующего разрешения администрации;
- производить какие-либо изменения балконов, лоджий, развешивать ковры, одежду, белье на балконах и окнах наружных фасадов зданий, выходящих на улицу, а также загромождать их разными предметами домашнего обихода;
- хранение оборотной тары, установка стеллажей, ящиков и т.п. на прилегающей территории к торговому объекту.

7.2. Содержание территорий многоэтажной жилой застройки

7.2.1. Содержание территорий многоэтажной жилой застройки (далее – придомовая территория) осуществляется с соблюдением Правил и норм технической эксплуатации жилищного фонда, утвержденных постановлением Госстроя России.

7.2.2. Содержание придомовых территорий должно предусматривать:

- текущий и капитальный ремонт внутриквартальных дорог, за исключением автомобильных дорог общего пользования местного значения города Искитима, относящихся к муниципальной собственности города Искитима, тротуаров, дорожек, отмосток, искусственных сооружений, малых архитектурных форм;
- ежедневную уборку;
- ремонт и очистку люков и решеток смотровых, ливнеприемных, дождеприемных колодцев, дренажей, лотков, перепускных труб;
- обеспечение беспрепятственного доступа к смотровым колодцам инженерных сетей, к источникам пожарного водоснабжения (гидрантам, водоемам и другим источникам);
- озеленение и уход за существующими зелеными насаждениями;
- ежедневный вывоз или опорожнение контейнеров, предназначенных для сбора коммунальных отходов и мусора.

7.2.3. Ответственные лица обязаны:

- своевременно проводить текущий и капитальный ремонт внутриквартальных дорог, за исключением автомобильных дорог общего пользования местного значения города Искитима, относящихся к собственности города Искитима, тротуаров, дорожек, отмосток, искусственных сооружений, малых архитектурных форм;
- размещать на фасадах домов указатели наименования улицы, площади и иной территорий проживания граждан, номера дома по согласованию с Администрацией в порядке, утвержденном правовым актом Администрации. Указатели с наименованиями улиц и номерами домов, а также иные указатели, используемые для навигации, необходимо размещать в удобных местах, не перекрывая архитектурные элементы зданий;
- осуществлять ежедневную уборку, в том числе антигололедные мероприятия, и систематическое наблюдение за санитарным состоянием придомовой территории;
- проводить осмотр придомовой территории с целью установления возможных причин возникновения дефектов внутриквартальных дорог, тротуаров, дорожек, отмосток, искусственных сооружений, малых архитектурных форм и иных расположенных на придомовой территории объектов, принимать меры по их устранению;
- обеспечить установку сборников для твердых коммунальных отходов, а в неканализованных зданиях, кроме того, сборников для жидких бытовых отходов;
- обеспечить установку урн для мусора у входов в подъезды, у скамеек и их своевременную очистку;
- предусматривать при устройстве твердых покрытий площадок перед подъездами домов, проездных и пешеходных дорожек возможность свободного стока талых и ливневых вод;
- подготавливать территорию к сезонной эксплуатации, в том числе промывать и расчищать канавки для обеспечения оттока воды, систематически стирать талые воды к люкам и приемным колодцам ливневой сети, очищать территорию после окончания таяния снега и осуществлять иные необходимые работы;
- производить ежедневный вывоз или опорожнение контейнеров, предназначенных для сбора коммунальных отходов и мусора;
- обеспечивать сохранность и надлежащий уход за зелеными насаждениями;
- поддерживать в исправном состоянии электроосвещение и включать его в вечернее время суток;
- осуществлять организацию мест для парковки транспортных средств, в том числе путем нанесения горизонтальной разметки согласно ГОСТ 52289,



а также установки информационных щитов и знаков;

- при уборке придомовых территорий многоквартирных домов информировать жителей о сроках и месте проведения работ по уборке и вывозу снега с придомовой территории и о необходимости перемещения транспортных средств в случае создания препятствий для работы снегоуборочной техники;

- выполнять иные требования по содержанию придомовых территорий, установленные нормативными правовыми актами Российской Федерации, Новосибирской области, настоящими Правилами, иными муниципальными правовыми актами города Искитима.

7.2.4. На придомовой территории запрещается:

- производить мойку транспортных средств, слив топлива и масел, регулировать звуковые сигналы, тормоза и двигатели;

- сжигать листву, любые виды отходов и мусор в т.ч. в мусоросборниках;

- хранить грузовые транспортные средства;

- оставлять поврежденные легковые и грузовые автомобили, иную автотранспортную технику;

- вывешивать белье, одежду, ковры и прочие предметы на свободных земельных участках, выходящих на городские проезды;

- загромождать подъезды к контейнерным площадкам;

- размещать на территории дворов жилых зданий любые предприятия торговли и общественного питания, включая палатки, киоски, ларьки, мини-рынки, павильоны, летние кафе, производственные объекты, предприятия по мелкому ремонту автомобилей, бытовой техники, обуви, а также автостоянок кроме гостевых;

- самовольно строить дворовые постройки, устанавливать шлагбаумы, ограждения, перегораживать проходы, проезды внутридворовых территорий и других территорий общего пользования;

- размещать и складировать металлический лом, строительный и бытовой мусор, шлак, золу, тару и другие отходы производства и потребления в неустановленных местах;

- выливать помой, выбрасывать отходы и мусор;

- устанавливать контейнеры и контейнерные площадки на расстоянии менее 20 метров либо более 100 метров до жилых зданий, детских игровых площадок, мест отдыха и занятий спортом;

- высаживать деревья на расстоянии менее 5 метров от стен жилых домов до оси стволов и кустарники на расстоянии менее 1,5 метра от стен жилых домов.

7.2.5. При стоянке и размещении транспортных средств на внутриквартальных территориях должно обеспечиваться беспрепятственное продвижение людей, а также уборочной и специальной техники.

### 7.3. Содержание территорий индивидуальной жилой застройки

7.3.1. Содержание территорий индивидуальной жилой застройки осуществляется с соблюдением Правил и норм технической эксплуатации жилищного фонда, утвержденных постановлением Госстроя России от 27 сентября 2003 г. № 170.

Содержание и уборка проезжей части автомобильных дорог, расположенных на территориях общего пользования в зонах индивидуальной жилой застройки, в том числе проведение ямочного и капитального ремонта твердого покрытия, обустройство оснований с твердым покрытием, планировка и профилирование дорог и тротуаров без твердого покрытия, установка урн для сбора мусора осуществляются уполномоченным структурным подразделением администрации, за исключением автомобильных дорог общего пользования федерального, регионального или межмуниципального значения, частных автомобильных дорог.

7.3.2. Ответственные лица обязаны:

- осуществлять ежедневную уборку территории общего пользования, прилегающей к домовладению, в границах, определяемых в соответствии с подпунктом 1.16.5. пункта 1.16 настоящих Правил;

- поддерживать в исправном состоянии и производить своевременный ремонт фасадов и других отдельных элементов (входных дверей и козырьков, крылец и лестниц и т.п.) индивидуальных жилых домов и иных построек, а также ограждения домовладения;

- обеспечивать сохранность и надлежащий уход за зелеными насаждениями;

- размещать на фасадах либо на ограждениях домов указатели наименования улицы, площади и иной территории проживания граждан, номера дома по согласованию с администрацией города в порядке, утвержденном правовым актом Администрации;

- оборудовать и очищать водоотводные каналы и трубы, в весенний период обеспечивать пропуск талых вод;

- складировать отходы производства и потребления только в специально отведенных Администрацией местах (контейнерных площадках);

- обеспечить своевременную очистку урн, контейнеров от мусора территории общего пользования, прилегающей к домовладению, в границах, определяемых в соответствии с подпунктом 1.16.5. пункта 1.16 настоящих Правил;

- обеспечить регулярный вывоз твердых коммунальных отходов по разовым талонам (другим документам) на право размещения отходов, оформленным в организациях, осуществляющих деятельность по размещению отходов, либо путем заключения договоров на вывоз со специализированными организациями;

- выполнять иные требования по содержанию территорий индивидуальной жилой застройки, установленные нормативными правовыми актами Российской Федерации, Новосибирской области, настоящими Правилами, иными муниципальными правовыми актами города Искитима.

7.3.3. На территориях индивидуальной жилой застройки запрещается:

- размещать ограждение за границами домовладения;

- производить мойку транспортных средств, слив топлива и масел, регулировать звуковые сигналы, тормоза и двигатели;

- сжигать листву, любые виды отходов и мусор на территориях домовладений и на прилегающих к ним территориях;

- выталкивать снег, размещать мусор, отходы производства и потребления, сливать жидкие бытовые отходы, биологические отходы и отходы содержания животных за территорию домовладения (на улицы, вдоль дорог, на свободные от застройки территории (пустыри), в зеленых зонах, в прибрежных защитных и береговых полосах рек и водоемов);

- складировать уголь, тару, дрова, строительные материалы, крупногабаритный мусор, твердые коммунальные отходы за территорией домовладения;

- организовывать автостоянку с внешней стороны ограды индивидуальных жилых домов;

- оставлять поврежденные легковые и грузовые автомобили, иную автотранспортную технику за территорией домовладения;

- строить мелкие дворовые постройки, обустраивать выгребные ямы за территорией домовладения;

- размещать на уличных проездах территорий индивидуальной жилой застройки заграждения, затрудняющие или препятствующие доступу специального транспорта и уборочной техники;

- разрушать и портить объекты благоустройства, малые архитектурные формы, зеленые насаждения, загрязнять территорию отходами производства и потребления, засорять водоемы.

### 7.4. Содержание озелененных территорий

Содержание озелененных территорий осуществляется с соблюдением Правил по созданию, охране и содержанию зеленых насаждений в городах Российской Федерации, утвержденных приказом Госстроя России от 27 сентября 2003 г. № 170, Правил содержания, охраны и воспроизводства зеленых насаждений естественного происхождения в городе Искитиме, утвержденными постановлением администрации города Искитима от 12.09.2011 г. № 1308.

### 7.5. Содержание элементов благоустройства

7.5.1. Содержание элементов благоустройства должно предусматривать:

- поддержание элементов благоустройства в надлежащем состоянии;

- своевременную очистку от грязи и промывку поверхностей элементов благоустройства;

- ежедневную уборку территории, прилегающей к элементам благоустройства.

7.5.2. Ответственные лица обязаны:

- содержать элементы благоустройства в чистоте и исправном состоянии;

- производить окраску каменных, железобетонных и металлических ограждений, фонарей уличного освещения, опор, трансформаторных будок, металлических ворот жилых, общественных и промышленных зданий, центральных тепловых пунктов не реже одного раза в два года, а также следить за обновлением краски и производить ремонт – по мере необходимости;

- производить окраску киосков, павильонов, палаток, тележек, лотков, столбов, заборов, газонных ограждений и ограждений тротуаров, остановочных павильонов транспорта, телефонных кабин, спортивных сооружений, стендов для афиш и объявлений и иных стендов, рекламных щитов, указателей остановок транспорта и переходов, скамеек, иных элементов благоустройства не реже одного раза в год, а также следить за обновлением краски и производить ремонт – по мере необходимости;

- осуществлять очистку элементов благоустройства от объявлений, афиш, плакатов, газет и иной информационно-печатной продукции;

- обустраивать песочницы с гладкой ограждающей поверхностью, менять песок в песочницах не менее одного раза в год;

- следить за соответствием требований прочности, надежности и безопасности конструктивных элементов оборудования детских, спортивных, хозяйственных площадок и площадок для отдыха;

- выполнять иные требования по содержанию элементов благоустройства, установленные нормативными правовыми актами Российской Федерации, Новосибирской области, настоящими Правилами, иными муниципальными правовыми актами города Искитима.

7.5.3. Запрещается:

- размещать элементы благоустройства с нарушением требований разделов 4, 13 настоящих Правил;

- повреждать подземные инженерные коммуникации и их конструктивные элементы при размещении (установке) элементов благоустройства;

- использовать элементы благоустройства не по назначению (сушка белья на спортивных площадках и т.д.);

- развешивать и наклеивать афиши, объявления, плакаты и иную информационно-печатную продукцию на поверхностях элементов благоустройства;

- ломать и повреждать элементы благоустройства и их конструктивные ча-

сти.

## Раздел 8. Содержание мест массового посещения

Содержание мест массового посещения осуществляется ответственными лицами в соответствии с правилами, стандартами, техническими нормами и иными требованиями нормативных правовых актов Российской Федерации, Новосибирской области, настоящими Правилами, иными муниципальными правовыми актами города Искитима.

### 8.1. К местам массового посещения относятся:

- места отдыха населения – скверы, парки, пляжи, палаточные городки и т.п.;
- места активного отдыха и зрелищных мероприятий: стадионы, игровые комплексы, открытые сценические площадки и т.п.;
- территории торгового назначения – рынки и микрорынки (мелкооптовые, универсальные, специализированные, продовольственные), ярмарки, предприятия торговли, бытового обслуживания, объекты временной торговли и т.п.;
- территории, занятые автомобильными стоянками, дачно-строительными и гаражно-строительными кооперативами, кооперативами овощехранилищ, садоводческими и огородническими некоммерческими объединениями граждан;
- территории, прилегающие к административным и общественным зданиям, строениям и учреждениям (кинотеатрам, школам, дошкольным учреждениям, поликлиникам и т.п.);
- кладбища и мемориалы.

### 8.2. Ответственные лица обязаны:

- выполнять работы по благоустройству мест массового посещения в соответствии с настоящими Правилами;
- устанавливать в местах массового посещения урны для сбора мусора и своевременно очищать их;
- при проведении массовых мероприятий обеспечить установку биотуалетов, их своевременную очистку и дезинфекцию;
- осуществлять обустройство, содержание и уборку мест для стоянки (парковки) транспортных средств с нанесением горизонтальной разметки согласно ГОСТ 52289, а также установкой информационных щитов и знаков;
- обеспечивать освещение мест массового посещения в темное время суток;
- оборудовать, в соответствии с санитарными нормами и правилами, в местах массовых посещений стационарные туалеты, обеспечивать их своевременную очистку и дезинфекцию;
- обустроить в непосредственной близости к местам массового посещения, а также возле административных зданий, строений и сооружений, промышленных предприятий технологические и вспомогательные площадки в соответствии с санитарными нормами и правилами;
- выполнять иные требования по содержанию мест массового посещения, установленные нормативными правовыми актами Российской Федерации, Новосибирской области, настоящими Правилами, иными муниципальными правовыми актами города Искитима.

8.3. Территории пляжей до начала эксплуатации подлежат осмотру и принятию в эксплуатацию уполномоченным государственным органом в области санитарно-эпидемиологического надзора и Государственной инспекцией по маломерным судам Новосибирской области, а также должны быть оборудованы средствами спасения, туалетами, медицинскими пунктами, питьевыми фонтанчиками, урнами для сбора мусора, пляжным оборудованием (затеняющие навесы, кабины для переодевания, лежаки и т.д.).

8.4. Территории рынков должны быть благоустроены, иметь твердые покрытия и уклоны для стока ливневых и талых вод, и также оборудованы туалетами, хозяйственными площадками, контейнерными площадками, контейнерами и урнами, иметь водопровод и канализацию.

Для торговых комплексов необходима разработка собственных архитектурно-художественных концепций, определяющих размещение и информационных конструкций.

8.5. Территории гаражно-строительных кооперативов, открытых автомобильных стоянок должны иметь твердое водонепроницаемое покрытие и ливневую канализацию и оборудоваться контейнерами для сбора отходов производства и потребления.

### 8.6. На территориях мест массового посещения запрещается:

- складировать, хранить тару и запасы товаров, торговое оборудование в не предназначенных для этого местах;
- загрязнять территорию отходами производства и потребления;
- мыть транспортные средства в не предназначенных для этого местах;
- повреждать газоны, объекты естественного и искусственного озеленения;
- сидеть на столах и спинках скамеек;
- повреждать малые архитектурные формы и перемещать их относительно мест, на которых они установлены;
- выливать остатки жидких продуктов, воду из сатураторных установок, квасных и пивных цистерн на тротуары, газоны и городские дороги;
- купать домашних животных на пляжах;
- несанкционированно наносить надписи, рисунки, вывешивать объявления, афиши, плакаты, иную печатную продукцию на фасадах и ограждениях зданий, строений, сооружений и т.д.

## 9. Содержание объектов транспортной инфраструктуры

9.1. Содержание объектов транспортной инфраструктуры осуществляется ответственными лицами в соответствии с правилами, стандартами, техническими нормами и иными требованиями нормативных правовых актов Российской Федерации, Новосибирской области, настоящими Правилами, иными муниципальными правовыми актами города Искитима.

### 9.2. К объектам транспортной инфраструктуры относятся:

- дороги и прилегающие к ним площадки, тротуары, пешеходные дорожки, газоны, разделительные полосы, временные проезды и объезды;
- места для стоянки (парковки) транспортных средств;
- железнодорожные линии;
- искусственные сооружения (мосты, виадуки, путепроводы и т.д.) и их охранные зоны;
- трубопроводы и другие городские наземные транспортные сооружения;
- автомобильные и железнодорожные вокзалы, автомобильные и железнодорожные станции;
- диспетчерские пункты, остановки и остановочные платформы, разворотные площадки и площадки межрейсового отстоя городского наземного транспорта;
- полосы отвода, земляное полотно и водоотводы, иные обеспечивающие функционирование транспортного комплекса здания и сооружения.

### 9.3. Содержание объектов транспортной инфраструктуры должно предусматривать:

- текущий и капитальный ремонт;
- регулярную уборку;
- проведение мероприятий, направленных на обеспечение безопасности и улучшение организации дорожного движения.

9.4. Обязательный перечень элементов комплексного благоустройства городских дорог включает: твердое покрытие дорожного полотна и тротуаров, озеленение вдоль городских дорог, ограждения опасных для движения участков дорог и искусственных сооружений, осветительное оборудование, носители информации дорожного движения (дорожные знаки, разметка, дорожные светофоры, информационные щиты и знаки).

### 9.5. Ответственные лица обязаны:

- проводить работы по содержанию объектов транспортной инфраструктуры;
- осуществлять мероприятия, направленные на обеспечение безопасности и улучшение организации дорожного движения в пределах компетенции;
- осуществлять мероприятия по систематическому уходу за городскими дорогами, дорожными сооружениями и полосой отвода в целях поддержания их в надлежащем транспортно-эксплуатационном состоянии;
- осуществлять мероприятия по оценке состояния городских дорог;
- осуществлять обустройство мест для стоянки (парковки) транспортных средств асфальтовым либо бетонным покрытием в соответствии с нормативными требованиями;
- использовать парковки (парковочные места) на автомобильных дорогах общего пользования местного значения в порядке, утвержденном правовым актом администрации;
- наносить на вновь созданных и существующих стоянках (парковках) транспортных средств горизонтальную разметку согласно ГОСТ 52289;
- выполнять иные требования по содержанию объектов транспортной инфраструктуры, установленные нормативными правовыми актами Российской Федерации, Новосибирской области, настоящими Правилами, иными муниципальными правовыми актами города Искитима.

9.6. Собственники и (или) пользователи транспортных средств обязаны обеспечить чистый внешний вид транспортных средств.

### 9.7. Запрещается:

- осуществлять мойку транспортных средств вне предназначенных для этого мест: в прибрежных защитных полосах водных объектов (рек), в том числе в поверхностных водных объектах общего пользования (пруды в русле рек, обводненные карьеры, шламоотстойники, водохранилища), около водоразборных колонок, на улицах города, в том числе и на внутриквартальных территориях, в парках, садах и скверах, на газонах, в местах массового пребывания людей, возле жилых, административных зданий, а также на прилегающих территориях предприятий;
- осуществлять движение своим ходом машин и механизмов на гусеничном ходу по дорогам с асфальтовым покрытием;
- перевозить грунт, мусор, сыпучие строительные материалы, тару, листву, спил деревьев транспортными средствами, не покрытыми брезентом или другим материалом, исключаящим загрязнение территорий;
- выливать остатки жидких продуктов, воду на тротуары, газоны и городские дороги;
- аварийные и плановые сливы воды на проезжую часть городских дорог и улиц, тротуаров, газоны и иные территории, занятые зелеными насаждениями;
- выталкивание или перемещение на проезжую часть городских улиц и проездов снега, собранного на внутриквартальных проездах, дворовых территориях, внутренних территориях предприятий и организаций, строительных площадок, торговых и других объектов;
- складировать, сбрасывать снег, в том числе содержащего химические ве-

щества, грязь, мусор, отходы производства и потребления на городских дорогах, тротуарах, парковках, асфальтобетонных площадках, газонах и иных территориях, занятые зелеными насаждениями, а также повреждение зеленых насаждений при складировании снега;

-смывать грязь и мусор на газоны, тротуары и другие объекты транспортной инфраструктуры при мытье проезжей части городских дорог;

-ставить транспортные средства на территориях парков, скверов, на детских, спортивных, хозяйственных площадках, газонах и в иных не предусмотренных для стоянки (парковки) транспортных средств местах;

-повреждать тротуары, площадки, газоны, растительный слой земли, цветники, дорожки, в том числе пешеходные, при использовании транспортных средств;

- применять техническую соль, жидкий кальций в чистом виде в качестве противогололедного материала и иные химические препараты, не разрешенные к применению на дорогах, тротуарах, посадочных площадках, остановках городского пассажирского транспорта, в парках, скверах, дворах и прочих пешеходных и озелененных зонах.

#### Раздел 10. Содержание строительных площадок и прилегающих к ним территорий

10.1. Содержание строительных площадок и прилегающих к ним территорий осуществляется ответственными лицами в соответствии с правилами, стандартами, техническими нормами и иными требованиями нормативных правовых актов Российской Федерации, Новосибирской области, настоящими Правилами, иными муниципальными правовыми актами города Искитима.

##### 10.2. Ответственные лица обязаны:

-установить по всему периметру территории строительной площадки сплошное типовое ограждение в соответствии с проектной документацией;

-обеспечить общую устойчивость, прочность, надежность, эксплуатационную безопасность ограждения строительной площадки;

-следить за надлежащим техническим состоянием ограждения строительной площадки, защитных экранов и козырьков тротуарных пешеходных зон, их чистотой, своевременной очисткой их от грязи, снега, информационно-печатной продукции;

-разместить при въезде на территорию строительной площадки паспорт строительного объекта и содержать его в надлежащем состоянии, в том числе установкой информационных конструкций (щитов, стендов), содержащих информацию о возводимых объектах капитального строительства, выполнении работ по благоустройству общественных и дворовых территорий. При оформлении информационных конструкций (щитов, стендов) в отношении объектов строительства и благоустройства, реализуемых в рамках национальных и федеральных проектов, рекомендуется применять единый визуальный стиль соответствующих национальных и федеральных проектов;

-оборудовать благоустроенные подъезды к строительной площадке с твердым покрытием (дорожные плиты, асфальт, бетон), внутриплощадочные проезды, тротуары, пункты мытья колес и временные площадки для отстоя транспортных средств, исключающие вынос грязи и мусора на проезжую часть улиц (проездов);

-обеспечить ежедневную уборку территории строительной площадки, подъездов к ней и тротуаров от грязи и мусора, снега и льда, предусматривать противопылевые мероприятия при сносе объектов капитального строительства, ремонте фасадов и содержании внутриплощадочных проездов и тротуаров строительных площадок (смачивание, оснащение защитными сетками и т.п.);

-вывозить снег, убраный с территории строительной площадки, на специально оборудованные снегоотвалы;

-вывозить отходы и мусор, образованные на территории строительной площадки на полигоны твердых коммунальных отходов (ТКО), в соответствии с договорными отношениями с собственником (арендатором) полигона ТКО;

-обеспечить при производстве строительных работ сохранность действующих подземных инженерных коммуникаций, сетей наружного освещения, зеленых насаждений и малых архитектурных форм;

-ликвидировать разрушения и повреждения дорожных покрытий, зеленых насаждений, газонов, тротуаров, малых архитектурных форм, произведенные при производстве строительных работ, с восстановлением нарушенного благоустройства в полном объеме;

-производить влажную уборку ограждения строительной площадки не реже одного раза в месяц;

-обеспечивать покраску лицевой стороны панелей бетонного или деревянного ограждения два раза в год (весной, осенью);

-выполнять иные требования по содержанию строительных площадок, установленные нормативными правовыми актами Российской Федерации, Новосибирской области, настоящими Правилами.

-на период консервации ответственность за содержание объекта возлагается на заказчика.

##### 10.3. Запрещается:

-приступать к работам по организации и обустройству строительной площадки без наличия разрешения на строительство;

-организовывать и проводить вблизи жилой зоны строительные, ремонтные, погрузочно-разгрузочные и другие работы, сопровождающиеся нарушением тишины, за исключением спасательных, аварийно-восстановительных

и других неотложных работ, связанных с обеспечением личной и общественной безопасности граждан, с 20 часов до 7 часов и с 13 часов до 14 часов в рабочие дни; с 20 часов до 9 часов в выходные и в нерабочие праздничные дни;

-устанавливать ограждение строительных площадок за пределами отведенной для строительной площадки территории без согласования с Администрацией;

-складировать грунт на территории строительной площадки высотой, превышающей высоту ее ограждения;

-складировать оборудование, строительные материалы, мусор, грунт, снег, отходы строительного производства, а также устанавливать бытовые вагончики за территорией строительной площадки;

-сжигать мусор и отходы строительного производства;

-вывозить отходы и мусор с территории строительной площадки вне территории полигонов ТКО;

-проводить работы по выносу подземных инженерных коммуникаций, осуществляемые за территорией строительной площадки, без получения разрешения на проведение земляных работ (ордера), выдаваемого в соответствии с разделом 12 настоящих Правил.

#### 11. Содержание подземных инженерных коммуникаций и их конструктивных элементов

Содержание подземных инженерных коммуникаций и их конструктивных элементов осуществляется ответственными лицами в соответствии с правилами, стандартами, техническими нормами и иными требованиями нормативных правовых актов Российской Федерации, Новосибирской области, настоящими Правилами, иными муниципальными правовыми актами города Искитима.

#### Раздел 12. Проведение земляных работ и содержание территорий при проведении земляных работ

12.1 Проведение земляных работ, связанных со строительством и реконструкцией, капитальным, планово-предупредительным, текущим или аварийным ремонтом подземно-наземных сооружений и дорог, выполнением земляных работ по устройству входов/выходов из помещения, выполнением работ по устройству карманов для парковки автомобилей, прокладкой, реконструкцией или ремонтом подземных коммуникаций, забивкой свай и шпунта, планировкой грунта, проведением работ по установке стационарных и временных ограждений, объектов рекламы, павильонов ожиданий общественного транспорта, опор контактной сети и наружного освещения, устройством автостоянок, бурением скважин, проведением плановых и других земляных работ, работ по благоустройству, регламентируется оформлением и выдачей разрешений на производство земляных работ.

12.2. Производство земляных работ, выполняемых как механизированным способом, так и вручную, должно производиться только после получения специального разрешения (ордера на проведение земляных работ), выданного Муниципальным казенным учреждением «Управление жилищно-коммунального хозяйства».

12.3. Запрещается производство земляных работ без разрешения или по разрешению, срок действия которого истек, а также производство плановых работ под видом аварийных. Нарушение влечет административную ответственность согласно Закону об административных правонарушениях в Новосибирской области.

12.4. Разрешение выдается непосредственному производителю работ на срок, предусмотренный договором подряда с учетом нормативного срока строительства, но не более 12 месяцев (с последующей пролонгацией) на внутриплощадочные и внеплощадочные работы отдельно, в пределах срока действия разрешения на строительство.

12.5. В случае необходимости ликвидации аварий, устранения неисправностей на инженерных сетях, эксплуатирующая организация должна известить об аварии телефонограммой организации, эксплуатирующие инженерные сооружения, МКУ «Управление ЖКХ», Администрацию, ОГИБДД МО МВД России «Искитимский» (при необходимости ограничения или закрытия проезда).

12.6. В случае необходимости ликвидации аварий, устранения неисправностей на инженерных сетях, требующих безотлагательного проведения аварийно-восстановительных работ в выходные и (или) праздничные дни, а также в нерабочее время Администрации, проведение аварийно-восстановительных работ осуществляется незамедлительно с последующей подачей, в течение суток с момента начала аварийно-восстановительных работ, соответствующего Заявления.

12.7. Производство плановых работ под видом аварийных по телефонограмме запрещается. Организации, виновные в таких действиях, несут ответственность в установленном порядке.

12.8. Продолжительность аварийно-восстановительных работ для ликвидации аварий, устранения неисправностей на инженерных сетях должна составлять не более четырнадцати дней с момента возникновения аварии.

В случае завершения работ по ликвидации аварии в течение срока, установленного разрешением на право производства аварийно-восстановительных работ, необходимо получение разрешения на производство плано-

вых работ. Разрешение на право производства аварийно-восстановительных работ не продлевается.

12.9. Подача Заявления на продление разрешения на право производства земляных работ осуществляется не менее чем за 5 дней до истечения срока действия ранее выданного разрешения.

Подача заявления на продление разрешения на право производства земляных работ позднее 5 дней до истечения срока действия ранее выданного разрешения не является основанием для отказа заявителю в предоставлении муниципальной услуги.

Продление разрешения осуществляется не более двух раз. В случае необходимости дальнейшего выполнения земляных работ необходимо получить новое разрешение на право производства земляных работ.

Подача Заявления на закрытие разрешения на право производства земляных работ осуществляется в течение 3 рабочих дней после истечения срока действия ранее выданного разрешения.

Подача Заявления на закрытие разрешения на право производства земляных работ позднее 3 рабочих дней не является основанием для отказа Заявителю в предоставлении Муниципальной услуги.

12.10. При производстве земляных и буровых работ непосредственный их производитель должен получить разрешение на производство земляных работ в МКУ «Управление ЖКХ».

12.11. Для получения разрешения на производство земляных работ производитель работ представляет следующие документы и материалы:

а) заполненное по установленной форме заявление с гарантийным обязательством по восстановлению нарушенных дорожных покрытий, благоустройства и озеленения территории после завершения работ;

б) проект, который содержит:  
- текстовую часть: с описанием места работ; решением заказчика о проведении работ; наименованием заказчика; исходными данными по проектированию; описанием вида, объемов и продолжительности работ; описанием технологической последовательности выполнения работ, с выделением работ, проводимых на проезжей части улиц и магистралей, пешеходных тротуаров; описанием мероприятий по восстановлению нарушенного благоустройства;

- графическую часть: схема производства работ на инженерно-топографическом плане М 1:500 с указанием границ проводимых работ, разрывы; расположением проектируемых зданий, сооружений и коммуникаций; временных площадок для складирования грунтов и проведения их рекультивации, временных сооружений, временных подземных, надземных инженерных сетей и коммуникаций с указанием мест подключения временных сетей к действующим сетям; местами размещения грузоподъемной и землеройной техники; сведениями о древесно-кустарниковой и травянистой растительности; зонами отстоя транспорта; местами установки ограждений;

в) календарный график производства работ с указанием даты начала и окончания каждого этапа работ в пределах запрашиваемого срока действия разрешения, согласованный заказчиком;

г) копию документов, подтверждающих наличие допуска к производству работ, указанных в заявлении (если таковая требуется в соответствии с законодательством);

д) копию приказа о назначении ответственного за производство работ с приложением копии удостоверения о сдаче экзаменов по знанию правил производства земляных работ;

е) копии договоров заказчика на выполнение подрядных работ (при их наличии);

ж) копии договоров с подрядными организациями, привлекаемыми для проведения восстановительных работ и работ по благоустройству, с указанием графика работ в пределах запрашиваемого срока.

В зависимости от видов заявленных работ дополнительно предоставляются:

- копия разрешения на строительство (по объектам нового строительства, капитального ремонта и реконструкции);

- съемка места производства работ с привязкой к местности и нанесением существующих инженерных сетей и коммуникаций в масштабе 1:500 с согласованиями от эксплуатирующих организаций и служб;

- копия распорядительного документа на снос зданий и сооружений, справки от эксплуатирующих организаций об отключении инженерных коммуникаций и справки от балансодержателя об отселении жителей и выводе организаций (в случае производства работ по сносу зданий и сооружений);

- схема организации движения транспорта и пешеходов (в случае закрытия или ограничения движения на период производства работ), согласованную с Администрацией и ОГИБДД МО России «Искитимский»;

- разрешение на снос или пересадку деревьев и кустарников (на участках, имеющих зеленые насаждения).

12.12. МКУ «Управление ЖКХ» после получения указанных документов подготавливает и выдает производителю работ разрешение (ордер) на производство земляных работ в срок:

- по основанию, указанному в пункте 12.1. составляет не более 10 рабочих дней со дня регистрации Заявления;

- по основанию, указанному в пункте 12.6. составляет не более 3 рабочих дней со дня регистрации Заявления.

12.13. Разрешение на производство земляных работ подписывает директор МКУ «Управление ЖКХ» или лицо, его замещающее.

12.14. В выдаче разрешения или перенесении сроков выполнения земляных работ на другой период времени может быть отказано в случае:

- не предоставления производителем работ требуемых документов;

- отсутствия регламентированных согласований проектной документации;

- планирования общегородских мероприятий и праздников в месте проведения земляных работ;

- некачественного выполнения земляных работ по ранее выданным разрешениям или выполнения работ с нарушением установленных сроков.

Отказ в выдаче разрешений на производство земляных работ или перенос сроков их выполнения на другой период времени оформляется письменно и может быть обжалован производителем работ в установленном законодательством порядке.

12.15. Разрешение (ордер) выписывается в 2-х экземплярах и, соответственно, хранится в МКУ «Управление ЖКХ» и у заказчика в течение срока действия разрешения и трех лет после завершения работ.

12.16. Разрешение на производство работ следует хранить на месте работ и предъявлять по первому требованию лиц, осуществляющих контроль за выполнением работ.

12.17. При производстве работ на проезжей части улиц асфальт и щебень в пределах траншеи необходимо разбирать и вывозить производителем работ в специально отведенное место.

12.18. При производстве работ, связанных с разработкой грунта на территории существующей застройки, производитель работ обязан обеспечить проезд специального автотранспорта и проход к домам путем устройства мостов, пешеходных мостиков с поручнями, трапов по согласованию с землепользователем.

12.19. При проведении работ в зимний период (с 15 октября по 15 апреля), а следовательно невозможности восстановления малых архитектурных форм, зеленых насаждений и асфальтового покрытия, указанные работы выполняются в срок до 30 июня.

12.20. После завершения земляных работ производитель работ должен с соблюдением технологических сроков проведения необходимых восстановительных работ выполнить обратную засыпку траншеи (котлована), уплотнить грунт засыпки до требуемой плотности, восстановить благоустройство и дорожные покрытия.

12.21. Производитель работ обязан в течение двух лет за свой счет устранять просадки грунта, асфальтового покрытия и связанные с ними нарушения благоустройства территории в месте проведения работ.

12.22. Ответственные лица обязаны:

- оградить место проведения работ для предотвращения доступа посторонних лиц;

- разместить на ограждении красные сигнальные фонари и обеспечить их включение в темное время суток при производстве работ вблизи проезжей части дорог;

- установить информационный стенд и иных видов информационную конструкцию в целях обеспечения безопасности населения и информирования о проводимых работах, с указанием вида работ, сведений о лице, производящем работы, его контактного телефона;

- засыпать траншеи, расположенные на проезжей части дорог и тротуарах, песком или песчаным грунтом с послойным их уплотнением и проливкой водой;

- устанавливать люки на уровне нового дорожного покрытия при восстановлении благоустройства после реконструкции проезжей части дорог;

- обеспечить при проведении работ сохранность существующих подземных коммуникаций;

- восстановить в полном объеме и сдать восстановленное (выполненное) благоустройство после проведения земляных работ в сроки, установленные разрешением на проведение земляных работ;

- на вновь проложенные или реконструированные инженерные сети выполнить исполнительную геодезическую съемку фактического положения инженерных сетей в масштабе 1:500. Материалы исполнительной геодезической съемки в бумажном и электронном виде сдаются в Администрацию;

- выполнять иные требования по содержанию территорий при проведении работ, связанных с земляными работами, установленные нормативными правовыми актами Российской Федерации, Новосибирской области, настоящими Правилами, иными муниципальными правовыми актами города Искитима.

12.23. Запрещается:

- проводить земляные работы с нарушением требований проведения земляных работ на территории города Искитима, установленных настоящим разделом;

- выносить транспортными средствами грунт (грязь) с места проведения земляных работ, работ по благоустройству на прилегающую территорию;

- складировать грунт, строительные материалы, строительный и иной мусор на крышки подземных коммуникаций, водосточные решетки, лотки, люкеты, перепускные трубы, на проезжую часть дороги, тротуары, озелененные и иные территории;

- повреждать или уничтожать растительный слой земли, зеленые насаждения (газоны, цветники, деревья, кустарники), дорожки, площадки, другие элементы благоустройства, находящиеся вне зоны проведения земляных работ и работ по благоустройству территории.

## Раздел 13. Проектирование и размещение элементов благоустройства

Элементы благоустройства территории – это декоративные, технические, планировочные, конструктивные устройства, элементы озеленения, различные виды оборудования и оформления, в том числе фасады зданий, строений, сооружений, малые архитектурные формы (далее МАФ), некапитальные нестационарные строения и сооружения, информационные щиты и указатели, применяемые как составные части благоустройства территории.

К элементам благоустройства также отнесены:

- внешние поверхности зданий, строений, сооружений (в том числе декоративные, технические, планировочные, конструктивные устройства, различные виды оборудования и оформления, изображения, архитектурно-строительные изделия и иной декор, оконные и дверные проемы, витражи, витрины, козырьки, навесы, тамбуры, входные площадки, лестницы, пандусы, ограждения и перила, балконы, лоджии, входные группы, цоколи, террасы, веранды и иные элементы, иные внешние поверхности фасадов, крыш);
- покрытия объектов благоустройства (в том числе резиновое, синтетическое, песчаное, грунтовое, гравийное, деревянное, тротуарная плитка, асфальтобетонное, асфальтовое, щебеночное, газон, искусственный газон, экоплитки, газонные решетки), направляющие дорожные устройства, стационарные искусственные неровности, стационарные шумовые полосы, вертикальная и горизонтальная разметки, рельеф и элементы организации рельефа, иные неотделимые улучшения объектов благоустройства;
- элементы сопряжения покрытий (в том числе бортовые камни, бордюры, линейные разделители, садовые борта, подпорные стенки, мостики, лестницы, пандусы);
- сборные и искусственные неровности, сборные шумовые полосы;
- элементы сохранения и защиты корневой системы элементов озеленения (в том числе прикопы, приствольные лунки, приствольные решетки, защитные приствольные ограждения);
- ограждения, ограждающие устройства, ограждающие элементы, придорожные экраны;
- въездные группы;
- система наружного освещения (в том числе утилитарное наружное освещение, архитектурно-художественное освещение, праздничное освещение (иллюминация), элементы освещения (в том числе источники света, осветительные приборы и установки наружного освещения всех видов, включая уличные, архитектурные, рекламные, витринные, опоры освещения, тросы, кронштейны, включая оборудование для управления наружным освещением);
- пруды и обводные карьеры, искусственные сезонные водные объекты для массового отдыха, размещаемые на общественных территориях;
- лодочные станции, объекты, предназначенные для обеспечения безопасности людей на водных объектах, сооружения водно-спасательных станций и постов в береговой и прибрежной защитных полосах водных объектов, пирсы, парковые павильоны, общественные туалеты, иные сооружения, благоустраиваемые на общественных территориях;
- водные устройства (в том числе питьевые фонтанчики, фонтаны, искусственные декоративные водопады);
- плавучие домики для птиц, скворечники, кормушки, голубятни;
- уличное коммунально-бытовое и техническое оборудование (в том числе урны, люки смотровых колодцев, подземные платформы);
- детское игровое, спортивно-развивающее и спортивное оборудование, в том числе инклюзивное спортивно-развивающее и инклюзивное спортивное оборудование;
- остановочные павильоны;
- сезонные (летние) кафе;
- городская мебель;
- рекламные конструкции;
- праздничное оформление.

## 13.1. Элементы инженерной подготовки и защиты территории

13.1.1. Элементы инженерной подготовки и защиты территории должны обеспечивать безопасность и удобство пользования территорией, ее защиту от неблагоприятных явлений природного и техногенного воздействия в связи со строительством или реконструкцией. Проектирование элементов инженерной подготовки и защиты территории производится в составе мероприятий по организации рельефа и стока поверхностных вод.

13.1.2. Организацию рельефа реконструируемой территории необходимо ориентировать на максимальное сохранение рельефа, почвенного покрова, имеющихся зеленых насаждений, условий существующего поверхностного водоотвода, использование вытесняемых грунтов на площадке строительства.

13.1.3. При организации рельефа необходимо предусматривать снятие плодородного слоя почвы толщиной 150 – 200 мм и оборудование места для его временного хранения, а если подтверждено отсутствие в нем сверхнормативного загрязнения любых видов – меры по защите от загрязнения. При проведении подсыпки грунта на территории необходимо использовать только минеральные грунты и верхние плодородные слои почвы.

13.1.4. При террасировании рельефа необходимо проектировать откосы и подпорные стенки.

13.1.5. Укрепление откосов должно осуществляться с соблюдением следующих условий:

а) на территориях зон особо охраняемых природных территорий для укрепления откосов открытых русел водоемов необходимо использовать материалы и приемы, сохраняющие естественный вид берегов: габионные конструкции или «матрацы Рено», нетканые синтетические материалы, покрытие типа «соты», одерновку, ряжевые деревянные берегоукрепления, естественный камень, песок, валуны, посадки растений и т.п.

б) на иных территориях укрепление откосов открытых русел необходимо вести с использованием материалов и приемов, предотвращающих неорганизованное попадание поверхностного стока в водоем и разрушение берегов в условиях высокого уровня механических нагрузок: формирование набережных с применением подпорных стенок, стеновых блоков, облицовкой плитами и омоноличиванием швов.

13.1.6. Подпорные стенки необходимо проектировать с учетом разницы высот сопрягаемых террас. Перепад рельефа менее 0,4 м необходимо оформлять бортовым камнем или выкладкой естественного камня. При перепадах рельефа более 0,4 м подпорные стенки необходимо проектировать как инженерное сооружение, обеспечивая устойчивость верхней террасы гравитационными (монолитные, из массивной кладки) или свайными (тонкие анкерные, свайные ростверки) видами подпорных стенок.

13.1.7. Ограждение подпорных стенок и верхних бровок откосов при размещении на них транспортных коммуникаций необходимо выполнять согласно ГОСТ Р 52289, ГОСТ 26804. При высоте подпорной стенки более 1,0 м, а откоса – более 2,0 м следует предусматривать ограждения пешеходных дорожек, размещаемых вдоль этих сооружений. Высота ограждений должна составлять не менее 0,9 м.

13.1.8. В качестве шумозащитных экранов необходимо использовать искусственные элементы рельефа (подпорные стенки, земляные насыпи, выемки), располагаемые вдоль магистральных улиц.

13.1.9. При проектировании стока поверхностных вод необходимо руководствоваться СНиП 2.04.03, обеспечивать комплексное решение вопросов организации рельефа и устройства открытой или закрытой системы водоотводных устройств: водосточных труб (водостоков), лотков, кюветов, быстротоков, дождеприемных колодцев.

Проектирование поверхностного водоотвода должно быть ориентировано на минимальный объем земляных работ и предусматривать сток воды со скоростями, исключающими возможность эрозии почвы.

При проектировании системы водоотведения (канализации), предназначенной для приема поверхностных сточных вод, необходимо предусматривать меры, направленные на недопущение подтопления улиц, зданий, сооружений, образование наледей от утечки воды из-за несправности водопроводных, канализационных, ливневых устройств, систем, сетей и сооружений, а также сброса, откачки или слив воды на газоны, тротуары, улицы и дворовые территории.

13.1.10. К элементам системы водоотведения (канализации), предназначенной для приема поверхностных сточных вод относится:

- линейный водоотвод;
- дождеприемные решетки;
- инфильтрующие элементы;
- дренажные колодцы;
- дренажные траншеи, полосы проницаемого покрытия;
- биодренажные канавы;
- дождевые сады;
- водно-болотные угодья.

13.1.11. В границах территорий парков и лесопарков допускается применение открытых водоотводящих устройств. Открытые лотки (канавы, кюветы) по дну или по всему периметру необходимо укреплять (одерновка, каменное мощение, монолитный бетон, сборный железобетон, керамика и т.п.).

13.1.12. На участках рельефа, где скорости течения дождевых вод выше максимально допустимых, необходимо обеспечивать устройство быстротоков (ступенчатых перепадов).

13.1.13. В местах понижения проектного рельефа устанавливаются дождеприемные колодцы: на въездах и выездах из кварталов, перед перекрестками со стороны притока воды до зоны пешеходного перехода, в лотках проезжих частей улиц и проездов в зависимости от продольного уклона улиц (таблица 1 приложения 2 к настоящим Правилам).

13.1.14. Запрещается сброс смета, скола льда и загрязненного снега, бытового мусора и других загрязнителей в дождеприемные колодцы, водоотводные канавы.

13.1.15. При обустройстве решеток, перекрывающих водоотводящие лотки на пешеходных коммуникациях, ребра решеток необходимо располагать вдоль направления пешеходного движения, а ширина отверстий между ребрами должна составлять не более 15 мм.

13.1.16. При ширине улицы в красных линиях более 30 м и уклонах более 30 промилле (0,1%) расстояние между дождеприемными колодцами должно составлять не более 60 м. Превышение указанного расстояния допускается при устройстве спаренных дождеприемных колодцев с решетками значительной пропускной способности. На улицах, внутриквартальных проездах,

дорожках, бульварах, в скверах, трассируемых на водоразделах, расстояние между дождеприемными колодцами может быть увеличено, но не более чем в два раза. При формировании значительного объема стока в пределах внутриквартальных территорий необходимо предусматривать ввод дождевой канализации в ее границы.

13.1.17. Отведение поверхностных сточных вод с территории жилой застройки, участков общественно-деловой и коммунально-производственной застройки и открытых парковок при их благоустройстве необходимо осуществлять:

- а) внутриквартальной закрытой сетью водостоков;
- б) по лоткам внутриквартальных проездов до дождеприемников, установленных в пределах квартала на въездах с улиц;
- в) по лоткам внутриквартальных проездов в лотки улиц местного значения (при площади дворовой территории менее 1 га).

### 13.2. Озеленение

13.2.1. Озеленение территории города Искитима осуществляется с соблюдением Правил содержания, охраны и воспроизводства зеленых насаждений естественного происхождения в городе Искитиме, утвержденных постановлением администрации города Искитима от 12.09.2011г № 1308.

13.2.2. На территории города Искитима используются три вида озеленения: стационарное – посадка растений в грунт, мобильное – посадка растений в специальные передвижные емкости (контейнеры, вазоны и т.п.) и смешанное (стационарное и мобильное).

Стационарные и мобильные зеленые насаждения могут размещаться методами крышного (с использованием кровель зданий и сооружений) и вертикального (с использованием фасадов поверхностей зданий и сооружений) озеленения.

13.2.3. При проектировании озеленения необходимо:

- размеры комов, ям и траншей для посадки насаждений (таблица 2 приложения 2 к настоящим Правилам); максимальное количество насаждений (таблица 3 приложения 2 к настоящим Правилам); ориентировочный процент озеленяемых территорий на участках различного функционального назначения, параметры и требования для сортировки посадочного материала (таблица 4 – 9 приложения 2 к настоящим Правилам); соблюдать минимально допустимые расстояния посадок деревьев и кустарников до инженерных сетей, зданий и сооружений (приложение 5 к настоящим Правилам);

- создавать проекты «зеленых каркасов», направленные на улучшение визуальных и экологических характеристик городской среды, обеспечения биоразнообразия и непрерывности озелененных элементов городской среды, а также на обеспечение для жителей доступа к озелененным территориям с возможностью пешеходных и велосипедных прогулок, занятий физкультурой и спортом, общения, прогулок и игр с детьми на свежем воздухе, комфортного отдыха старшего поколения (далее «зеленый каркас»). Организацию озеленения, создание, содержание, восстановление и охрану элементов озеленения существующих и (или) создаваемых природных территорий рекомендуется планировать в комплексе и в контексте общего «зеленого каркаса».

13.2.4. При разработке проектной документации на строительство, капитальный ремонт и (или) реконструкцию объектов благоустройства, в том числе объектов озеленения, рекомендуется составлять дендроплан.

13.2.5. Составление дендроплана рекомендуется осуществлять на основании геоподосновы с инвентаризационным планом зеленых насаждений на весь участок, планируемый к благоустройству с выделением зоны работ, нанесением условных обозначений древесных и кустарниковых растений, подлежащих сохранению, вырубке и пересадке.

При разработке дендроплана рекомендуется сохранять нумерацию растений в соответствии с инвентаризационным планом.

13.2.6. После утверждения проектной документации на строительство, капитальный ремонт и (или) реконструкцию объектов благоустройства, в том числе объектов озеленения, рекомендуется разрабатывать регламент использования озелененных территорий в целях определения разрешенных видов деятельности для соответствующей озелененной территории, с учетом интересов и потребностей жителей.

13.2.7. В целях определения разрешенных видов деятельности для соответствующей озелененной территории рекомендуется осуществлять разработку регламентов использования озелененных территорий с учетом интересов и потребностей жителей.

13.2.8. При организации озеленения рекомендуется сохранять существующие ландшафты.

Для озеленения использовать преимущественно многолетние виды и сорта, не нуждающиеся в специальном укрытии в зимний период.

13.2.9. Содержание озелененных территорий рекомендуется осуществлять путем привлечения специализированных организаций, а также жителей, в том числе добровольцев (волонтеров), и других заинтересованных лиц.

13.2.10. В рамках мероприятий по содержанию озелененных территорий ответственные лица обязаны:

- своевременно осуществлять проведение всех необходимых агротехнических мероприятий (полив, рыхление, обрезка, сушка, борьба с вредителями и болезнями растений, скашивание травы);
- осуществлять обрезку и вырубку сухостоя и аварийных деревьев, вырез-

ку сухих и поломанных сучьев и вырезку веток, ограничивающих видимость технических средств регулирования дорожного движения;

- принимать меры в случаях массового появления вредителей и болезней, произвести замазку ран и дузел на деревьях;

- производить комплексный уход, систематический покос газонов и иной травянистой растительности;

- проводить своевременный ремонт ограждений зеленых насаждений.

13.2.11. Луговые газоны в парках и лесопарках, созданные на базе естественной луговой высокотравной многовидовой растительности, рекомендуется оставлять в виде цветущего разнотравья, вдоль объектов пешеходных коммуникаций и по периметру площадок рекомендуется производить покос травы.

13.2.12. На газонах парков и лесопарков, в массивах и группах, удаленных от дорог, рекомендуется не сгребать опавшую листву во избежание выноса органики и обеднения почвы.

Запрещается сжигание травы и опавшей листвы.

13.2.13. Подсев газонных трав на газонах производится по мере необходимости. Необходимо использовать устойчивые к вытаптыванию сорта трав. Полив газонов и цветников необходимо производить в утреннее или вечернее время по мере необходимости.

13.2.14. Погибшие и потерявшие декоративный вид цветы в цветниках и вазонах необходимо удалять сразу с одновременной подсадкой новых растений либо иным декоративным оформлением.

13.2.15. С целью повышения общей культуры земледелия необходимо осуществлять предупредительные меры борьбы с вредными и ядовитыми самосевными растениями: скашивание сорных, вредных и ядовитых растений до их обсеменения, химические меры с использованием гербицидов.

13.2.16. При проведении мероприятий по озеленению необходимо рассматривать организацию комфортной пешеходной среды и среды для общения, насыщение востребованных жителями общественных территорий элементами озеленения, создание на территории озелененных территорий центров притяжения, благоустроенной сети пешеходных, велосипедных и вело-пешеходных дорожек.

13.2.17. В условиях высокого уровня загрязнения воздуха рекомендуется формировать многоярусные древесно-кустарниковые посадки: при хорошем режиме проветривания – закрытого типа (смыкание крон), при плохом режиме проветривания – открытого, фильтрующего типа (несмыкание крон).

13.2.18. В шаговой доступности от многоквартирных домов рекомендуется организовать озелененные территории, предназначенные для прогулок жителей квартала, микрорайона, занятий физкультурой и спортом, прогулок и игр с детьми на свежем воздухе, комфортного отдыха старшего поколения.

13.2.19. Для обеспечения жизнеспособности насаждений и озеленяемых территорий необходимо:

- производить благоустройство территории в зонах особо охраняемых природных территорий в соответствии с установленными режимами хозяйственной деятельности и величиной нормативно допустимой рекреационной нагрузки (таблицы 10, 11 приложения 2 к настоящим Правилам);

- учитывать степень техногенных нагрузок от прилегающих территорий;

- осуществлять для посадок подбор адаптированных пород посадочного материала с учетом характеристик их устойчивости к воздействию антропогенных факторов.

13.2.20. Состав почвы (грунтов) должен исследоваться на физико-химическую, санитарно-эпидемиологическую, радиологическую безопасность и рекультивироваться в случае превышения допустимых параметров загрязнения. При проектировании озеленения на территориях с почвенным покровом необходимо учитывать приложение 9 к настоящим Правилам.

13.2.21. При озеленении территории общественных пространств и объектов рекреации, в том числе с использованием крышного и вертикального озеленения, необходимо предусматривать устройство газонов, цветочное оформление (таблица 4 приложения 2 к настоящим Правилам), устройство автоматических систем полива и орошения (таблица 10 приложения 2 к настоящим Правилам).

13.2.22. При посадке деревьев в зонах действия теплотрасс необходимо учитывать фактор прогревания почвы в обе стороны от оси теплотрассы на расстояние: интенсивного прогревания до 2 м, среднего от 2 до 6 м, слабого от 6 до 10 м.

13.2.23. При воздействии неблагоприятных техногенных и климатических факторов на различные территории города Искитима необходимо формировать в зонах такого воздействия защитные насаждения:

а) для защиты от ветра необходимо использовать зеленые насаждения ажурной конструкции с вертикальной сомкнутостью полога 60–70%;

б) шумозащитные насаждения необходимо проектировать в виде одноярусных или многоярусных рядовых посадок не ниже 7 м, обеспечивая в ряду расстояния между стволами взрослых деревьев 8 – 10 м (с широкой кроной), 5 – 6 м (со средней кроной), 3 – 4 м (с узкой кроной), подкрановое пространство необходимо заполнять рядами кустарника;

в) в условиях высокого уровня загрязнения воздуха необходимо формировать многоярусные древесно-кустарниковые посадки: при хорошем режиме проветривания – закрытого типа (смыкание крон), при плохом режиме проветривания – открытого, фильтрующего типа (несмыкание крон);

г) землепользователи, в собственности или в пользовании которых находятся земельные участки, обязаны обеспечить сохранность зеленых насажде-

ний. Разрешение на снос или пересадку зелёных насаждений выдаётся комиссией, утвержденной Постановлением Главы г. Искитима;

13.2.24. Запрещается на озелененных территориях всякая деятельность, не соответствующая целям их создания, или нарушающая их целостность, или угрожающая их существованию, в том числе:

- осуществление строительства зданий и сооружений, не связанных с разрешенным использованием земельных участков, занятых зелеными насаждениями;

- прокладка автомобильных дорог, трубопроводов, линий электропередач и других коммуникаций без соответствующего согласования и оформления аренды;

- движение и стоянка автотранспорта за границей дорог и обозначенных парковок;

- использование территории озеленения под посадки овощных культур;

- добыча из деревьев сока, осуществление надрезов, надписей и других механических повреждений;

- подвешивание на деревьях гамаков, качелей, веревок для сушки белья, забивать в стволы деревьев гвозди, прикреплять рекламные щиты, объявления, электропровода, колючую проволоку и другие ограждения, которые могут повредить деревья;

- пересадка и вырубка деревьев и кустарников без соответствующего разрешения;

- организовывать проезд и стоянку автотранспортных средств, строительной и дорожной техники, кроме техники, связанной с эксплуатацией данных территорий и уходом за зелеными насаждениями;

- сжигать листья, сметать листья в лотки в период массового листопада, засыпать ими стволы деревьев и кустарников (опавшую листву целесообразно собирать в кучи, не допуская разноса по улицам, удалять в специально отведенные места для компостирования или вывозить на полигон ТКО);

- разжигать костры и нарушать правила противопожарной охраны;

- сбрасывать снег с крыш на участки, занятые насаждениями, без принятия мер, обеспечивающих сохранность деревьев и кустарников;

- сбрасывать смет и другие загрязнения на газоны, складировать любые материалы, устраивать свалки мусора;

- рвать цветы и ломать ветви деревьев и кустарников;

- разорять муравейники, гнезда и норы птиц и животных, ловить и уничтожать птиц и животных;

- выгуливать собак в скверах, парках, на газонах, за исключением собак-проводников, сопровождающей инвалида по зрению;

- применять любые пестициды на озелененных территориях детских, спортивных, медицинских учреждений, школ, предприятий общественного питания, водоохраных зон рек, озер и водохранилищ, зон первого и второго поясов санитарной охраны источников водоснабжения, в непосредственной близости от жилых домов и воздухозаборных устройств;

- разведение костров, выжигание травянистой растительности.

#### Крышное и вертикальное озеленение

13.2.25. Стационарное крышное озеленение осуществляется на зданиях и сооружениях, имеющих неэксплуатируемую крышу с уклоном не более 45 градусов.

Мобильное или смешанное крышное озеленение осуществляется на зданиях и сооружениях любого назначения, имеющих эксплуатируемую крышу с архитектурно-ландшафтными объектами.

13.2.26. Вес крышного озеленения, не требующего ухода, не должен превышать 70 кг/кв. м, а озеленения с постоянным уходом – 800 кг/кв. м.

13.2.27. Стационарное, мобильное и смешанное вертикальное озеленение осуществляется на зданиях и сооружениях любого назначения, их фрагментах, если эти здания и сооружения имеют фасады или широкие (шириной не менее 5 м) плоскости наружных стен без проемов.

13.2.28. Высоту вертикального озеленения необходимо ограничивать тремя этажами.

Между растениями и фасадом должна обеспечиваться величина воздушного зазора не менее 20 см.

13.2.29. При проектировании крышного и вертикального озеленения необходимо предусматривать обеспечение безопасности крепления и использования грунтового покрытия, контейнеров, вазонов и т.п., водоотвод в теплое время года, гидро- и паронепроницаемость конструкций и помещений, теплозащитные качества наружных ограждений здания или сооружения, на которых размещены указанные виды озеленения.

Устройство крышного и вертикального озеленения на зданиях и сооружениях не должно приводить к нарушению их прочности, устойчивости и предъявляемых к ним противопожарных требований, а также к деформации существующих несущих конструкций.

13.2.30. Стационарное озеленение на неэксплуатируемых крышах осуществляется на зданиях и сооружениях, отметка крыши которых не превышает отметку отмостки более чем на 65 м.

Устройство озелененных и благоустроенных объектов на крышах складских и производственных зданий с помещениями категории «А» и «Б» по взрывопожарной и пожарной опасности, а также на зданиях с крышными котельными не допускается.

13.2.31. Отвод избыточной дождевой и поливочной воды на озелененных

крышах необходимо осуществлять с использованием предусмотренного в здании или сооружении водостока. Участки кровли, по которым производится отвод избыточной воды, необходимо выполнять с уклоном к водоотводящим устройствам не менее 2 %.

13.2.32. При размещении на крыше здания или сооружения озелененных рекреационных площадок, садов, кафе и других ландшафтно-архитектурных объектов расстояния между ними и выпусками вентиляции, не имеющими фильтров для очистки отработанного воздуха, должно составлять не менее 15 м. Высота контурного ограждения указанных объектов (металлического или железобетонного парапета) должна составлять не менее 1 м. На металлических парапетах необходимо устанавливать сетчатое металлическое ограждение.

13.2.33. При устройстве стационарного газонного озеленения (рулонного или сеянного в почвенный субстрат) на крышах стилобатов разница отметок верха газона и низа окон основного здания, выходящих в сторону стилобата, должна составлять не менее 1 м. При невозможности выполнения этого требования на реконструируемых или ремонтируемых объектах газон на крыше стилобата может выполняться с отступом шириной не менее 1 м от наружной стены здания.

#### Мобильное и вертикальное озеленение

13.2.34. Для оформления мобильного и вертикального озеленения необходимо применять следующие виды устройств: трельяжи, шпалеры, перголы, цветочницы, вазоны.

Трельяж и шпалера – легкие деревянные или металлические конструкции в виде решетки для озеленения вьющимися или опирающимися растениями – необходимо использовать для организации уголков тихого отдыха, укрытия от солнца, ограждения площадок, технических устройств и сооружений.

Пергола – легкое решетчатое сооружение из дерева или металла в виде беседки, галереи или навеса – используется как «зеленый тоннель», переход между площадками или архитектурными объектами.

Цветочницы, вазоны – небольшие емкости с растительным грунтом, в которые высаживаются цветочные растения.

#### 13.3. Виды покрытий

13.3.1. Покрытия поверхности должны обеспечивать условия безопасного и комфортного передвижения, а также формировать и поддерживать внешний архитектурный облик застройки.

Для целей благоустройства используются следующие виды покрытий:

твердые (капитальные) – монолитные или сборные, выполняемые из асфальтобетона, цементобетона, природного камня и подобных материалов, применяемые с учетом возможных предельных нагрузок, характера и состава движения, противопожарных требований, действующих на момент проектирования;

мягкие (некапитальные) – выполняемые из природных или искусственных сыпучих материалов (песок, щебень, гранитные высевки, керамзит, резиновая крошка и т.п.), находящихся в естественном состоянии, сухих смесей, уплотненных или укрепленных вяжущими, применяемые с учетом их специфических свойств при благоустройстве отдельных видов территорий (в том числе детских игровых и детских спортивных площадок, спортивных площадок, площадок для выгула собак, прогулочных дорожек);

газонные – выполняемые по специальным технологиям подготовки и посадки травяного покрова, применяемые в целях обеспечения наибольшей экологичности благоустраиваемой территории;

комбинированные – представляющие сочетание вышеуказанных покрытий, применяемые в зависимости от функциональной зоны благоустраиваемой территории.

13.3.2. На территории города Искитима не допускается наличие участков почвы без видов покрытий, указанных в подпункте 13.3.1 пункта 13.3 настоящих Правил, за исключением дорожно-тропиночной сети на землях особо охраняемых природных территорий и участков территории в процессе реконструкции и строительства.

13.3.3. Применяемый вид покрытия должен быть прочным, ремонтпригодным, экологичным, препятствующим скольжению и падению пешеходов, а также учитывающие особенности передвижения различных групп населения, в том числе МГН. Твердые виды покрытия необходимо устанавливать с шероховатой поверхностью с коэффициентом сцепления в сухом состоянии не менее 0,6, в мокром – не менее 0,4.

Не допускается применение в качестве покрытия кафельной, метлахской плитки, гладких или отполированных плит из искусственного и естественного камня на территории пешеходных коммуникаций, в наземных переходах, на ступенях лестниц, площадках крылец входных групп зданий.

13.3.4. Уклон поверхности твердых видов покрытия должен обеспечивать отвод поверхностных вод. На водоразделах при наличии системы дождевой канализации уклон поверхности твердых видов покрытия должен составлять не менее 4 промилле; при отсутствии системы дождевой канализации – не менее 5 промилле.

13.3.5. На территории общественных пространств все преграды (уступы, ступени, пандусы, деревья, осветительное, информационное и уличное тех-

ническое оборудование, а также край тротуара в зонах остановок общественного транспорта и переходов через улицу) необходимо выделять полосами тактильного покрытия.

Тактильное покрытие должно начинаться на расстоянии не менее чем за 0,8 м до преграды, края улицы, начала опасного участка, изменения направления движения. Продольные бороздки на тактильном покрытии шириной более 15 мм и глубиной более 6 мм должны располагаться вдоль направления движения.

13.3.6. В радиусе не менее 1,5 м от стволов деревьев, расположенных в мощении без защиты (приствольных решеток, бордюров, периметральных скамеек), применяются защитные виды покрытий: щебеночное, галечное, «газон» с засевом газона.

13.3.7. Колористическое решение применяемого вида покрытия должно соответствовать общему цветовому оформлению застройки улиц и территории города Искитима.

#### 13.4. Сопряжения поверхностей

К элементам сопряжения поверхностей обычно относят различные виды бортовых камней, ступени, лестницы, пандусы.

##### Бортовые камни

13.4.1. На стыке тротуара и проезжей части необходимо устанавливать дорожные бортовые камни с нормативным превышением над уровнем проезжей части не менее 150 мм, которое должно сохраняться и в случае ремонта поверхностей покрытий. Для предотвращения наезда автотранспорта на газон в местах сопряжения покрытия проезжей части с газоном необходимо применение повышенного бортового камня на улицах общегородского значения, а также площадках автостоянок при крупных объектах обслуживания.

13.4.2. При сопряжении покрытия пешеходных коммуникаций с газоном необходимо устанавливать садовый борт, дающий превышение над уровнем газона не менее 50 мм на расстоянии не менее 0,5 м, обеспечивающий защиту газона и предотвращение попадания грязи и растительного мусора на покрытие.

На территории пешеходных зон допускается использование естественных материалов (кирпич, дерево, валуны, керамический борт и т.п.) для оформления примыкания различных типов покрытий.

##### Ступени, лестницы, пандусы

13.4.3. При уклонах пешеходных коммуникаций более 60 промилле необходимо предусматривать устройство лестниц. На основных пешеходных коммуникациях в местах размещения учреждений здравоохранения и других объектов массового посещения, домов инвалидов и престарелых ступени и лестницы необходимо предусматривать при уклонах более 50 промилле, сопровождая их пандусом. При пересечении основных пешеходных коммуникаций с проездами или в иных случаях, оговоренных в задании на проектирование, необходимо предусматривать бордюрный пандус для обеспечения спуска с покрытия тротуара на уровень дорожного покрытия.

13.4.4. При проектировании открытых лестниц на перепадах рельефа высоту ступеней необходимо устанавливать не более 120 мм, ширину – не менее 400 мм и уклон 10 – 20 промилле на сторону вышележащей ступени. После каждых 10 – 12 ступеней необходимо устраивать площадку длиной не менее 1,5 м. Край первых ступеней лестниц при спуске и подъеме необходимо выделять полосами яркой контрастной окраски. Все ступени наружных лестниц в пределах одного марша необходимо устанавливать одинаковыми по ширине и высоте подъема ступеней.

При проектировании лестниц в условиях реконструкции сложившихся территорий высоту ступеней допускается увеличивать до 150 мм, а ширину ступеней и длину площадки – уменьшать до 300 мм и 1,0 м соответственно.

При выполнении ступеней из неармированных элементов покрытия не допускается выполнять свес проступи.

13.4.5. Пандус выполняется из нескользкого материала с шероховатой текстурой поверхности без горизонтальных канавок. При отсутствии ограждающих пандус конструкций необходимо предусматривать ограждающий бортик высотой не менее 75 мм и поручни.

Зависимость уклона пандуса от высоты подъема необходимо принимать по таблице 12 приложения 2 к настоящим Правилам. Уклон бордюрного пандуса необходимо принимать 1:12.

13.4.6. При повороте пандуса или его протяженности более 9 м не реже чем через каждые 9 м необходимо предусматривать горизонтальные площадки размером 1,5 x 1,5 м. На горизонтальных площадках по окончании спуска необходимо размещать дренажные устройства. Горизонтальные участки пути в начале и конце пандуса необходимо выполнять отличающимися от окружающих поверхностей текстурой и цветом.

13.4.7. По обеим сторонам лестницы или пандуса необходимо предусматривать поручни на высоте 800 – 920 мм круглого или прямоугольного сечения, удобного для охвата рукой и отстоящего от стены на 40 мм. При ширине лестниц 2,5 м и более необходимо предусматривать разделительные поручни. Длину поручней необходимо устанавливать больше длины пандуса или лестницы с каждой стороны не менее чем на 0,3 м, с округленными и гладкими

концами поручней. При проектировании необходимо предусматривать конструкции поручней, исключающие соприкосновение руки с металлом.

13.4.8. В зонах сопряжения земляных откосов (в том числе с травяным покрытием) с лестницами, пандусами, опорными стенками, другими техническими инженерными сооружениями должны выполняться противоэрозийные мероприятия.

#### 13.5. Ограждения

13.5.1. Установка ограждения осуществляется на основании разработанного эскизного проекта, содержащего схему размещения ограждения, схему движения транспорта и пешеходов, форму и высоту ограждения, колористическое решение, конструктивные составляющие. Эскизный проект подлежит обязательному согласованию с Администрацией.

13.5.2. На территории города Искитима применяются различные виды ограждений, которые различаются: по назначению (декоративные, защитные, их сочетание), высоте (низкие – от 0,3 до 1,0 м, средние – от 1,1 до 1,7 м, высокие – от 1,8 до 3,0 м), виду материала (металлические, железобетонные и др.), степени проницаемости для взгляда (прозрачные, глухие), степени стационарности (постоянные, временные, передвижные). Ограждения необходимо выполнять из высококачественных материалов.

13.5.3. Проектирование ограждений необходимо производить в зависимости от их местоположения и назначения согласно ГОСТам, каталогам сертифицированных изделий.

13.5.4. Ограждения магистралей и транспортных сооружений необходимо проектировать согласно ГОСТ Р 52289, ГОСТ 26804, верхних бровок откосов и террас – согласно пункту 13.1.7 настоящих Правил.

13.5.5. Ограждение территорий памятников историко-культурного наследия необходимо выполнять в соответствии с регламентами, установленными для данных территорий.

13.5.6. На территориях общественного, жилого, рекреационного назначения, в том числе при проектировании ограждений многоквартирных домов необходимо применять декоративные ажурные металлические ограждения. Запрещается применение сплошных, глухих и железобетонных ограждений.

Существующие глухие заборы при необходимости сохранения ограждения необходимо заменять просматриваемыми. В случае отсутствия такой возможности необходимо изменить визуальное (например, с помощью стрит-арта) или декорировать путем использования элементов озеленения. В центральной части города оформление стен и заборов с помощью стрит-арта необходимо согласовывать с Администрацией, включая согласование изображения.

13.5.7. Архитектурно-художественное решение ограждений не обходимо выбирать в едином дизайнерском стиле, в границах объекта благоустройства, с учетом архитектурного сооружения территории. Колористическое решение ограждения должно соответствовать общему цветовому оформлению застройки улиц и территорий города Искитима.

13.5.8. В местах примыкания газонов к проездам, стоянкам автотранспорта, а также в местах возможного наезда автомобилей на тротуары, пешеходные дорожки, грунт, мягкие покрытия, газоны и озелененные территории, необходимо устанавливать устройства, препятствующие заезду автотранспорта, в том числе парковочные ограждения.

Защитные металлические ограждения должны быть высотой не менее 0,5 м с отступом от границы примыкания порядка 0,2 – 0,3 м.

13.5.9. При проектировании средних и высоких видов ограждений в местах пересечения с подземными сооружениями необходимо предусматривать конструкции ограждений, позволяющие производить ремонтные или строительные работы.

13.5.10. В случае произрастания деревьев в зонах интенсивного пешеходного движения или в зонах производства строительных и реконструктивных работ при отсутствии иных видов защиты необходимо предусматривать защитные приствольные ограждения высотой 0,9 м и более, диаметром 0,8 м и более в зависимости от возраста, породы дерева и прочих характеристик.

13.5.11. При создании и благоустройстве ограждений необходимо предусматривать:

- а) разграничение зеленых зон и транспортных, пешеходных и велокоммуникаций с помощью применения приемов разноуровневой высоты или создания зеленых кустовых ограждений;
- б) проектирование изменения высоты и геометрия бордюрного камня с учетом сезонных снежных отвалов;
- в) замену ограждения зеленых зон мощением в случаях, когда ограждение не требуется и (или) не имеет смысла ввиду небольшого объема зоны или архитектурных особенностей места;
- г) использование живых изгородей из многолетних всесезонных кустистых растений;
- д) прочность конструкции, обеспечивающей защиту пешеходов от наезда автомобилей;
- е) наличие светоотражающих элементов, в местах возможного наезда автомобиля на ограждение;
- ж) использование цвето-графического оформления ограждений с учетом рекомендуемых натуральных цветов материалов (камень, металл, дерево и подобные), иных нейтральных цветов.



### 13.6. Малые архитектурные формы

К малым архитектурным формам относятся: элементы монументально-декоративного оформления; малые формы садово-парковой архитектуры; устройства для оформления различных видов озеленений; водные устройства; детское игровое, спортивно-развивающее, спортивное оборудование, а также инклюзивное спортивно-развивающее оборудование и инклюзивное спортивное оборудование площадок, оборудование для отдыха взрослого населения; коммунально-бытовое и техническое оборудование; осветительное оборудование; ограждения; городскую уличную, в том числе садово-парковую мебель (далее уличная мебель); иные элементы, дополняющие общую композицию архитектурного ансамбля застройки.

13.6.1. В рамках решения задачи обеспечения качества городской среды при создании и благоустройстве МАФ необходимо учитывать принципы функционального разнообразия, комфортной среды для общения, обеспечения разнообразия визуального облика благоустраиваемой территории, создания условий для различных видов социальной активности и коммуникаций между людьми, применения экологических материалов, создания условий для ведения здорового образа жизни всех категорий населения.

13.6.2. При проектировании и выборе МАФ, в том числе уличной мебели, необходимо учитывать:

- а) наличие свободной площади на благоустраиваемой территории;
- б) соответствие материалов и конструкции МАФ климату и назначению МАФ;
- в) защиту от образования наледи и снежных заносов, обеспечение стока воды;
- г) пропускную способность территории, частоту и продолжительность использования МАФ;
- д) возраст потенциальных пользователей МАФ;
- е) антивандальную защищенность МАФ от разрушения, оклейки, нанесения надписей и изображений;
- ж) удобство обслуживания, а также механизированной и ручной очистки территории рядом с МАФ и под конструкцией;
- з) возможность ремонта или замены деталей МАФ;
- и) интенсивность пешеходного и автомобильного движения, близость транспортных узлов;
- к) эргономичность конструкций (высоту и наклон спинки скамеек, высоту урн и другие характеристики);
- л) расцветку и стилистическое сочетание с другими МАФ и окружающей архитектурой;
- м) безопасность для потенциальных пользователей.

13.6.3. При установке МАФ и уличной мебели необходимо предусматривать обеспечение:

- а) расположения МАФ, не создающего препятствий для пешеходов;
- б) приоритета компактной установки МАФ на минимальной площади в местах большого скопления людей;
- в) устойчивости конструкции;
- г) надежной фиксации или возможности перемещения элементов в зависимости от типа МАФ и условий расположения;
- д) наличия в каждой конкретной зоне благоустраиваемой территории рекомендуемых типов МАФ для такой зоны;

13.6.4. При размещении уличной мебели обязательно:

- а) осуществлять установку скамеек на твердые виды покрытия или фундамент. При наличии фундамента его части необходимо выполнять не выступающими над поверхностью земли;
- б) выбирать скамьи со спинками при оборудовании территорий рекреационного назначения, скамьи со спинками и поручнями – при оборудовании дворовых территорий, скамьи без спинок и поручней – при оборудовании транзитных зон;
- в) обеспечивать отсутствие сколов и острых углов на деталях уличной мебели, в том числе в случае установки скамеек и столов, выполненных из древесных пней – срубов, бревен и плах.

13.6.5. На тротуарах автомобильных дорог обязательно использовать следующие типы МАФ:

- а) установки освещения;
- б) скамьи без спинок, оборудованные местом для сумок;
- в) опоры у скамеек, предназначенных для людей с ограниченными возможностями;
- г) ограждения (в местах необходимости обеспечения защиты пешеходов от наезда автомобилей);
- д) кадки, цветочницы, вазоны, кашпо, в том числе подвесные;
- е) урны.

13.6.6. Для пешеходных зон и коммуникаций обязательно использовать следующие типы МАФ:

- а) установки освещения;
- б) скамьи, предполагающие длительное, комфортное сидение;
- в) цветочницы, вазоны, кашпо;
- г) информационные стенды;
- д) ограждения (в местах необходимости обеспечения защиты пешеходов от наезда автомобилей);
- е) столы для настольных игр;
- ж) урны.

13.6.7. При размещении урн необходимо выбирать урны достаточной высоты и объема, с рельефным текстурированием или перфорированием для защиты от графического вандализма и козырьком для защиты от осадков, с применением вставных ведер и мусорных мешков.

13.6.8. В целях защиты МАФ от графического вандализма необходимо:

- а) минимизировать площадь поверхностей МАФ, при этом свободные поверхности делать с рельефным текстурированием или перфорированием, препятствующим графическому вандализму или облегчающим его устранение;
- б) использовать озеленение, стрит-арт, афиши, рекламные конструкции, информационные конструкции с общественно-полезной информацией (например, размещать на поверхностях МАФ исторические планы местности, навигационные схемы и другие элементы);
- в) выбирать детское игровое, спортивно-развивающее, спортивное оборудование, а также инклюзивное спортивно-развивающее оборудование и инклюзивное спортивное оборудование площадок, оборудование для отдыха взрослого населения, выполненное из легко очищающихся и устойчивых к абразивным и растворяющим веществам материалов, отдавая предпочтение темным тонам окраски плоских поверхностей;
- г) выбирать или проектировать рельефные поверхности опор освещения, в том числе с использованием краски, содержащей рельефные частицы.

13.6.9. При проектировании и выборе малых архитектурных форм необходимо использовать сертифицированные изделия, произведенные на территории Российской Федерации, прочные, безопасные, с высокими декоративными и эксплуатационными качествами, предназначенные для длительного, круглогодичного использования и произведенные из материалов, устойчивых к воздействию внешней среды и климата.

13.6.10. Малые архитектурные формы могут быть стационарными и мобильными; их количество и размещение определяется проектами благоустройства территорий.

13.6.11. Малые архитектурные формы для общественных территорий, площадей, улиц, скверов и парков, набережных и бульваров необходимо проектировать на основании индивидуальных проектных разработок.

13.6.12. Проектирование, изготовление и установка малых архитектурных форм при новом строительстве в границах застраиваемого участка осуществляется заказчиком в соответствии с утвержденной проектно-сметной документацией.

Проектирование, изготовление и установка малых архитектурных форм в условиях сложившейся застройки осуществляется органами жилищно-коммунального хозяйства поселения или собственниками (владельцами) земельных участков.

13.6.13. Архитектурное и цветковое решение малых архитектурных форм согласовывается с Администрацией.

### 13.7. Игровое и спортивное оборудование

13.7.1. Игровое и спортивное оборудование включает игровые, физкультурно-оздоровительные устройства, сооружения и (или) их комплексы. При выборе состава игрового и спортивного оборудования для детей и подростков необходимо обеспечивать соответствие оборудования анатомо-физиологическим особенностям разных возрастных групп.

Подбор и размещение на площадках детского игрового, спортивного, спортивно-развивающего, инклюзивного спортивно-развивающего и инклюзивного спортивного оборудования необходимо осуществлять в зависимости от потребностей населения, вида и специализации благоустраиваемой площадки, функциональной зоны площадки.

13.7.2. Состав игрового и спортивного оборудования на земельных участках, на которых расположены многоквартирные дома, утверждается решениями общих собраний собственников помещений в многоквартирных домах.

#### Игровое оборудование

13.7.3. Игровое оборудование должно соответствовать требованиям санитарно-гигиенических норм, охраны жизни и здоровья ребенка, быть удобным в технической эксплуатации, эстетически привлекательным.

13.7.4. Материал игрового оборудования и условия его обработки должны отвечать следующим требованиям:

деревянное оборудование должно выполняться из твердых пород дерева со специальной обработкой, предотвращающей гниение, усыхание, возгорание, сколы, быть отполировано;

металл должен применяться преимущественно для несущих конструкций оборудования, иметь надежные соединения и соответствующую обработку (влагостойкая покраска, антикоррозийное покрытие);

бетонные и железобетонные элементы оборудования должны выполняться с гладкими поверхностями из бетона марки не ниже 300, морозостойкостью не менее 150;

оборудование из пластика и полимеров должно выполняться с гладкой поверхностью и яркой, чистой цветовой гаммой окраски, не выцветающей от воздействия климатических факторов.

13.7.5. Конструкции игрового оборудования должны исключать острые углы, застревание частей тела ребенка, их попадание под элементы оборуду-

дования в состоянии движения; поручни оборудования должны полностью охватываться рукой ребенка; для оказания экстренной помощи детям в комплексы игрового оборудования при глубине внутреннего пространства более 2 м необходимо предусматривать возможность доступа внутрь в виде отверстий (не менее двух) диаметром не менее 500 мм.

13.7.6. При размещении качелей, качалок, каруселей, горок на детских игровых площадках необходимо соблюдать минимальные расстояния безопасности в соответствии с таблицей 13 приложения 2 к настоящему Правилу. В пределах указанных расстояний на участках территории площадки не допускается размещение других видов игрового оборудования, скамей, урн, бортовых камней и твердых видов покрытия, а также веток, стволов, корней деревьев.

#### Спортивное оборудование

13.7.7. Спортивное оборудование размещается на спортивных, физкультурных площадках либо на специально оборудованных пешеходных коммуникациях (тропы здоровья) в составе рекреаций и должно исключать получение травм.

13.7.8. При размещении спортивного оборудования необходимо руководствоваться каталогами сертифицированного оборудования.

#### 13.8. Освещение и осветительное оборудование

В различных градостроительных условиях предусматривается:

- функциональное;
- архитектурное;
- информационное освещение.

При проектировании освещения и осветительного оборудования (функционального, архитектурного освещения, световой информации) необходимо обеспечивать:

-количественные и качественные показатели, предусмотренные действующими нормами искусственного освещения жилых территорий и наружного архитектурного освещения (СНиП 23-05);

-надежность работы установок согласно Правилам устройства электроустановок, утвержденным приказом Минтопэнерго Российской Федерации, безопасность населения, обслуживающего персонала и защищенность от вандализма;

-экономичность и энергоэффективность применяемых установок, рациональное распределение и использование электроэнергии;

-эстетику элементов осветительных установок, их дизайн, качество материалов и изделий с учетом восприятия в дневное и ночное время;

-удобство обслуживания и управления при разных режимах работы установок.

#### Функциональное освещение

13.8.1. Функциональное освещение осуществляется стационарными установками освещения дорожных покрытий и пространств в транспортных и пешеходных зонах. Установки функционального освещения подразделяются на обычные, высокомачтовые, парапетные, газонные и встроенные.

13.8.2. В обычных установках светильники необходимо располагать на опорах (вечные, консольные), подвесах или фасадах (бра, плафоны) на высоте от 3 до 15 м. Их необходимо применять в транспортных и пешеходных зонах.

13.8.3. В высокомачтовых установках осветительные приборы (прожекторы или светильники) необходимо располагать на опорах на высоте 20 и более метров. Эти установки необходимо использовать для освещения обширных пространств, транспортных развязок и магистралей, открытых автостоянок и парков.

13.8.4. В парапетных установках светильники необходимо встраивать линиями или пунктиром в парапет высотой до 1,2 метров, ограждающий проезжую часть путепроводов, мостов, пандусов, развязок, а также тротуары и площадки. Применение парапетных необходимо обосновать технико-экономическими и (или) художественными аргументами.

13.8.5. Газонные светильники должны предусматриваться на территориях общественных пространств и объектов рекреации в зонах минимального вандализма, для освещения газонов, цветников, пешеходных дорожек и площадок.

13.8.6. Светильники, встроенные в ступени, подпорные стенки, ограждения, цоколи зданий и сооружений, малые архитектурные формы, необходимо использовать для освещения пешеходных зон и коммуникаций общественных.

#### Архитектурное освещение

13.8.7. Архитектурное освещение применяется для формирования художественно выразительной визуальной среды в вечернее время, выявления из темноты и образной интерпретации памятников архитектуры, истории и культуры, инженерного и монументального искусства, малых архитектурных форм, доминантных и достопримечательных объектов, ландшафтных композиций, создания световых ансамблей. Архитектурную подсветку необходимо

организовать с помощью стационарных или временных установок освещения объектов, главным образом, для наружного освещения их фасадных поверхностей.

Архитектурное освещение осуществляется на основании проекта, согласованного с Администрацией.

13.8.8. К временным установкам архитектурного освещения относятся праздничная иллюминация: световые гирлянды, сетки, контурные обтяжки, световые графические элементы, панно и объемные композиции из ламп накаливания, разрядных, светодиодов, световодов, световые проекции, лазерные рисунки и т.п.

13.8.9. В целях архитектурного освещения необходимо использовать также установки функционального освещения – для монтажа прожекторов, нацеливаемых на фасады зданий, сооружений, зеленых насаждений, для иллюминации, световой информации и рекламы, элементы которых необходимо крепить на опорах уличных светильников.

#### Световая информация

13.8.10. Световая информация должна помогать ориентации пешеходов и водителей автотранспорта в городском пространстве и участвовать в решении световых композиционных задач.

13.8.11. Размещение, габариты, формы и цветоцветовые параметры элементов такой информации должны обеспечивать четкость восприятия с расчетных расстояний и гармоничность светового ансамбля, не противоречить Правилам дорожного движения, утвержденным постановлением Правительства Российской Федерации, и не нарушать комфортность проживания населения.

#### Источники света

13.8.12. В стационарных установках функционального и архитектурного освещения необходимо применять энергоэффективные источники света, эффективные осветительные приборы и системы, качественные по дизайну и эксплуатационным характеристикам изделия и материалы: опоры, кронштейны, защитные решетки, экраны и конструктивные элементы, отвечающие требованиям действующих национальных стандартов.

13.8.13. Источники света в установках функционального освещения необходимо выбирать с учетом требований улучшения ориентации, формирования благоприятных зрительных условий, цветоцветового зонирования.

13.8.14. В установках архитектурного освещения и световой информации используются источники белого или цветного света с учетом формируемых условий световой и цветовой адаптации и суммарного зрительного эффекта, создаваемого совместным действием осветительных установок всех групп, функционирующих в конкретном пространстве города Искитима или световом ансамбле.

#### Освещение транспортных и пешеходных зон

13.8.15. В установках функционального освещения транспортных и пешеходных зон необходимо применять осветительные приборы направленного в нижнюю полусферу прямого, рассеянного или отраженного света.

13.8.16. Применение светильников с неограниченным светораспределением (типа шаров из прозрачного или светорассеивающего материала) допускается в установках: газонных, на фасадах (типа бра и плафонов) и на опорах с венчающими и консольными приборами – на озелененных территориях или на фоне освещенных фасадов зданий, сооружений, склонов рельефа.

13.8.17. Для освещения проезжей части улиц и сопутствующих им тротуаров необходимо в зонах интенсивного пешеходного движения применять двухконсольные опоры со светильниками на разной высоте, снабженными разноспектральными источниками света.

Типы расположения светильников выбираются с учетом обеспечения нормативной освещенности проезжей части улиц.

13.8.18. Над проезжей частью улиц, дорог и площадей светильники на опорах необходимо устанавливать на высоте не менее 8 м. В пешеходных зонах высота установки светильников на опорах должна приниматься не менее 3,5 м и не более 5,5 м. Светильники (бра, плафоны) для освещения проездов, тротуаров и площадок, расположенных у зданий, необходимо устанавливать на высоте не менее 3 м.

13.8.19. Опоры уличных светильников для освещения проезжей части магистральных улиц необходимо располагать на расстоянии не менее 0,6 м от лицевой грани бортового камня до цоколя опоры, на уличной сети местного значения это расстояние допускается уменьшать до 0,3 м при условии отсутствия автобусного движения, а также регулярного движения грузовых машин. Опора не должна находиться между пожарным гидрантом и проезжей частью улиц и дорог.

13.8.20. Опоры на пересечениях магистральных улиц и дорог, устанавливаются до начала закругления тротуаров и не ближе 1,5 м от различного рода въездов, не нарушая единого строя линии их установки.

#### Режимы работы осветительных установок

13.8.21. При проектировании всех трех групп осветительных установок в целях рационального использования электроэнергии и обеспечения визуального разнообразия среды города Искитима в темное время суток необходимо предусматривать следующие режимы их работы:

- вечерний будничный режим, когда функционируют все стационарные установки, за исключением систем праздничного освещения;
- ночной дежурный режим, когда в установках может отключаться часть осветительных приборов с соблюдением норм освещенности;
- праздничный режим, когда функционируют все стационарные и временные осветительные установки трех групп в часы суток и дни недели, определяемые правовыми актами администрации;
- сезонный режим, предусматриваемый в рекреационных зонах для стационарных и временных установок функционального и архитектурного освещения в определенные сроки (зимой, осенью).

13.8.22. Включение всех групп осветительных установок независимо от их принадлежности должно производиться вечером при снижении уровня естественной освещенности до 20 лк.

- 13.8.23. Отключение осветительных установок необходимо производить:
- функционального освещения – утром при повышении освещенности до 10 лк; время возможного отключения некоторых уличных светильников при переходе с вечернего на ночной режим может быть установлено правовым актом Администрации;
  - переклечение освещения пешеходных тоннелей с дневного на вечерний и ночной режим, а также с ночного на дневной необходимо производить одновременно с включением и отключением уличного освещения;
  - архитектурного освещения – при наступлении 00.00 часов в зимнее время и 01.00 часов в летнее время, если иное не предусмотрено правовым актом Администрации;
  - световой информации – по решению владельцев осветительных установок.

### 13.9. Средства наружной рекламы и информации

Размещение средств наружной рекламы и информации на территории города Искитима необходимо производить согласно ГОСТ Р 52044, с соблюдением Правил распространения наружной рекламы и информации в городе Искитиме, принятых решением Совета депутатов города Искитима от 27 ноября 2013 г. № 271.

### 13.10. Нестационарные объекты

13.10.1. Размещение на территории города Искитима нестационарных объектов осуществляется с соблюдением Порядка размещения нестационарных объектов на территории города Искитима, принятого решением Совета депутатов города Искитима от 23 декабря 2015 г. № 464.

13.10.2. Отделочные материалы нестационарных объектов должны отвечать санитарно-гигиеническим требованиям, нормам противопожарной безопасности, внешнему архитектурному облику сложившейся застройки города Искитима и освещению, условиям долговременной эксплуатации.

При остеклении витрин необходимо применять бесколочные, ударостойкие материалы, безопасные упрочняющие многослойные пленочные покрытия, поликарбонатные стекла.

13.10.3. Размещение нестационарных объектов не должно мешать пешеходному движению, нарушать противопожарные требования, условия инсоляции территории и помещений, рядом с которыми они расположены, ухудшать визуальное восприятие среды города Искитима и благоустройство территории и застройки.

Запрещается хранение оборотной тары, установка стеллажей, ящиков, столов и др. оборудования, а также осуществлять торговую деятельность за пределами нестационарного торгового объекта.

13.10.4. Не допускается размещение нестационарных объектов под козырьками вестибюлей, в арках зданий, на газонах, площадках (детских, отдыха, спортивных, транспортных стоянок), в охранной зоне водопроводных и канализационных сетей, трубопроводов, 25 м – от вентиляционных шахт, 20 м – от окон жилых помещений, перед витринами торговых предприятий, 3 м – от ствола дерева.

13.10.5. Объекты мелкорозничной торговли, бытового обслуживания и питания необходимо размещать на твердых видах покрытия на территориях пешеходных зон, в парках, садах, оборудовать осветительным оборудованием, урнами и малыми контейнерами для мусора, объекты питания – туалетными кабинками (при отсутствии общественных туалетов на прилегающей территории в зоне доступности 200 м).

13.10.6. Размещение остановочных павильонов необходимо предусматривать в местах остановок наземного пассажирского транспорта. Для установки павильона необходимо предусматривать площадку с твердыми видами покрытия размером 2,0 x 5,0 м и более. Расстояние от края проезжей части до ближайшей конструкции павильона необходимо устанавливать не менее 3,0 м, расстояние от боковых конструкций павильона до ствола деревьев – не менее 2,0 м для деревьев с компактной кроной. При проектировании остановочных пунктов и размещении ограждений остановочных площадок необходимо руководствоваться соответствующими ГОСТ и СНИП.

13.10.7. Туалетные кабинки размещаются на твердых видах покрытия на ак-

тивно посещаемых территориях при отсутствии или недостаточной пропускной способности общественных туалетов: в местах проведения массовых мероприятий, при крупных объектах торговли и услуг, на территории объектов рекреации (парках, садах), в местах установки автозаправочных станций, на автостоянках, а также – при нестационарных объектах питания.

Не допускается размещение туалетных кабин на придомовой территории на расстоянии до жилых и общественных зданий менее 20 м.

13.10.8. При установке таксофонов на территориях общественного, жилого, рекреационного назначения необходимо предусматривать их электроосвещение. Места размещения таксофонов необходимо проектировать в максимальном приближении от мест присоединения закладных устройств канала (трубы) телефонной канализации и канала (трубы) для электроосвещения.

### 13.11. Оформление и оборудование зданий и сооружений

Содержание фасадов и ограждений зданий, строений и сооружений, в том числе в отношении элементов объектов капитального строительства (крыш, фасадов, архитектурно-декоративных деталей (элементов) фасадов, оконных и дверных проемов, витражей, витрин, навесов, балконов, входных групп, коколей, террас, дымоходов, водосточных труб и других элементов), а также правила размещения на них оборудования (антенн, наружных кондиционеров и другого оборудования) и конструкций, в том числе средств размещения информации, рекламы, вывесок предусматривает следующие требования:

13.11.1. Проектные решения по оформлению и оборудованию зданий и сооружений согласовываются с Администрацией.

Проектирование оформления и оборудования зданий и сооружений включает: колористическое решение внешних поверхностей стен, отделку крыши, некоторые вопросы оборудования конструктивных элементов здания (входные группы, коколи и др.), размещение антенн, водосточных труб, отмостки, домовых знаков, защитных сеток и т.п.

13.11.2. Колористическое решение зданий и сооружений необходимо проектировать с учетом существующего цветового оформления застройки улиц и территорий города Искитима.

13.11.3. Колористические решения внешних поверхностей зданий, строений и сооружений, в том числе при размещении на них изображений, для различных территорий общего пользования проектируются с учетом концепции общего цветового решения застройки улиц и территорий города Искитима и согласовании с Администрацией.

Средства размещения информации, в том числе информационные указатели, реклама и вывески, размещаемые на одной улице, на одном здании, сооружении необходимо оформлять в едином концептуальном и стилевом решении и декоративно-художественном дизайнерском стиле для данной улицы, здания, сооружения.

13.11.4. Размещение наружных кондиционеров и антенн-«тарелок» на зданиях, расположенных вдоль магистральных улиц, необходимо предусматривать со стороны дворовых фасадов.

13.11.5. На зданиях и сооружениях необходимо размещать следующие домовые знаки: указатель наименования улицы, площади, проспекта, переулка, указатель номера дома, указатель номера подъезда и квартир, международный символ доступности объекта для инвалидов, флагодержатели, памятные доски, полигонометрический знак, указатель пожарного гидранта, указатель грунтовых геодических знаков, указатели камер магистралей и колодезь водопроводной сети, указатель городской канализации, указатель сооружений подземного газопровода. Состав домовых знаков на конкретном здании и условия их размещения определяется функциональным назначением и местоположением зданий относительно улично-дорожной сети. Указатели с наименованиями улиц и номерами домов, а также иные указатели, используемые для навигации, необходимо размещать в удобных местах, не перекрывая архитектурные элементы зданий.

13.11.6. Фасады зданий, строений, сооружений не должны иметь видимых загрязнений, повреждений, в том числе разрушений отделочного слоя, водосточных труб, воронок или выпусков.

13.11.7. Для обеспечения поверхностного водоотвода от зданий и сооружений по их периметру необходимо предусматривать устройство отмостки с надежной гидроизоляцией. Уклон отмостки должен быть не менее 10 промилле в сторону от здания, ширина отмостки – от 0,8 до 1,2 м, в сложных геологических условиях (грунты с карстами) – от 1,5 до 3 м.

13.11.8. При организации стока воды со скатных крыш через водосточные трубы требуется:

- не нарушать пластику фасадов при размещении труб на стенах здания, обеспечивать герметичность стыковых соединений и требуемую пропускную способность, исходя из расчетных объемов стока воды;

- не допускать высоты свободного падения воды из выходного отверстия трубы более 200 мм;

- предусматривать в местах стока воды из трубы на основные пешеходные коммуникации наличие твердого покрытия с уклоном не менее 5 промилле в направлении водосточных лотков, либо – устройство лотков в покрытии (закрытых или перекрытых решетками, либо – устройством лотков в покрытии 10.1 настоящих Правил);

- предусматривать устройство дренажа в местах стока воды из трубы на газон или иные мягкие виды покрытия.

13.11.9. Входные группы зданий жилого и общественного назначения необходимо оборудовать осветительным оборудованием, навесом (козырьком), элементами сопряжения поверхностей, устройствами и приспособлениями для перемещения инвалидов и других МГН (пандусы, перилами и другими устройствами с учетом особенностей и потребностей МГН).

13.11.10. При входных группах необходимо предусматривать площадки с твердыми видами покрытия и различными приемами озеленения.

13.11.11. Допускается использование части площадки при входных группах для временного паркования легкового транспорта, если при этом обеспечивается ширина прохода, необходимая для пропуска пешеходного потока, что подтверждается расчетом (согласно приложению 4 к настоящим Правилам). В этом случае необходимо предусматривать наличие разделяющих элементов (стационарного или переносного ограждения), контейнерного озеленения.

13.11.12. В случае размещения входных групп в зоне тротуаров улично-дорожной сети с минимальной нормативной шириной тротуара элементы входной группы (ступени, пандусы, крыльцо, озеленение) необходимо выносить на прилегающий тротуар не более чем на 0,5 м.

### 13.12. Площадки

На территории города Искитима необходимо проектировать следующие виды площадок:

- детские игровые площадки;
- детские спортивные площадки;
- спортивные площадки;
- детские инклюзивные площадки;
- площадки для занятий активными видами спорта, в том числе скейт-площадки;
  - установки мусоросборников;
  - выгула собак;
  - стоянок автомобилей.

Места размещения площадок подлежат обязательному согласованию с Администрацией.

Площадки могут быть организованы в виде отдельных площадок для различных возрастных групп жителей или как комплексы из игровых и спортивных площадок с зонированием по возрастным группам и интересам, а также с учетом особенностей здоровья.

Для обеспечения непрерывности развивающего воздействия комбинировать на дворовых территориях детские игровые площадки и детские спортивные площадки, оснащение которых включает как игровые, так и физкультурно-оздоровительные, развивающие и обучающие элементы.

Площадки необходимо создавать с большим разнообразием функциональных возможностей, использовать универсальное, многофункциональное оборудование (совмещающее функции нескольких типов оборудования), инклюзивное оборудование, предусматривающее возможность использования, в том числе совместного, у которых отсутствуют ограничения здоровья, препятствующее физической активности, и людьми с ограниченными возможностями здоровья, что позволяет обеспечивать при меньших затратах большую пропускную способность площадки и большую привлекательность оборудования площадки.

На каждой площадке необходимо устанавливать информационные таблички со сведениями о возрастных группах.

При планировании размеров площадок (функциональных зон площадок) необходимо учитывать:

- а) размеры территории, на которой будет располагаться площадка;
- б) функциональное предназначение и состав оборудования;
- в) требования документов по безопасности площадок (зоны безопасности оборудования);
- г) наличие других элементов благоустройства (разделение различных функциональных зон);
- д) расположение подходов к площадке;
- е) пропускную способность площадки.

Планирование функционала и (или) функциональных зон площадок необходимо осуществлять с учетом:

- а) площади земельного участка, предназначенного для размещения площадки и (или) реконструкции площадки;
- б) предпочтений (выбора) жителей;
- в) развития видов спорта (популярность, возможность обеспечить методическую поддержку, организовать спортивные мероприятия);
- г) экономических возможностей для реализации проектов по благоустройству;
- д) требований к безопасности площадок (технические регламенты, национальные стандарты Российской Федерации, санитарные правила и нормы);
- е) природно-климатических условий;
- ж) половозрастных характеристик населения, проживающего на территории квартала, микрорайона;
- з) фактического наличия площадок (обеспеченности площадками с учетом их функционала) на прилегающей территории;
- и) создания условий доступности площадок для всех жителей, включая МГН;
- к) структуры прилегающей жилой застройки.

### Детские площадки

13.12.1. Детские площадки предназначаются для игр и активного отдыха детей разных возрастов: младшего дошкольного (до 3 лет), дошкольного (до 7 лет), младшего и среднего школьного возраста (7 – 12 лет) и организовываются в виде отдельных площадок для разных возрастных групп или как комплексные игровые площадки с зонированием по возрастным интересам.

13.12.2. Для детей и подростков (12 – 16 лет) организовываются спортивно-игровые комплексы (микро-сколодромы, велодромы и т.п.) и оборудуются специальные места для катания на самокатах, роликовых досках и коньках.

13.12.3. Детские площадки необходимо изолировать от транзитного пешеходного движения, проездов, разворотных площадок, гостевых стоянок, площадок для установки мусоросборников, участков постоянного и временного хранения автотранспортных средств. В условиях существующей застройки на проездах и улицах, с которых осуществляется подход к площадкам, необходимо устанавливать искусственные неровности, предназначенные для принудительного снижения скорости водителями.

13.12.4. При условии изоляции детских площадок зелеными насаждениями (деревья, кустарники) минимальное расстояние от границ детских площадок до участков постоянного и временного хранения автотранспортных средств необходимо принимать согласно СанПиН 2.2.1/2.1.1.1200, до площадок мусоросборников – 15 м, до отстойно-разворотных площадок на конечных остановках маршрутов городского пассажирского транспорта – не менее 50 м.

13.12.5. Подходы к детским площадкам не должны обустраниваться со стороны автомобильных дорог, подъездных путей.

13.12.6. При реконструкции детских площадок во избежание травматизма необходимо предотвращать наличие на территории площадки выступающих корней или нависающих низких веток, остатков старого, срезанного оборудования (стойки, фундаменты), находящихся над поверхностью земли, незаглубленных в землю металлических перемычек (как правило, у турников и качелей).

13.12.7. При реконструкции прилегающих территорий детские площадки необходимо изолировать от мест ведения работ и складирования строительных материалов.

13.12.8. Обязательный перечень элементов благоустройства на детской площадке включает: мягкие виды покрытия, элементы сопряжения поверхности площадки с газоном, озеленение, игровое оборудование, скамьи и урны, осветительное оборудование.

13.12.9. В местах расположения игрового оборудования и других, связанных с возможностью падения детей, следует предусматривать мягкие виды покрытия (песчаное, уплотненное песчаное на грунтовом основании или гравийной крошке, мягкое резиновое или мягкое синтетическое) в соответствии с подразделом 13.3 настоящих Правил. Места установки скамеек необходимо оборудовать твердыми видами покрытия или фундаментом. При травяном покрытии площадок необходимо предусматривать пешеходные дорожки к оборудованию с твердым, мягким или комбинированным видами покрытия.

13.12.10. Для сопряжения поверхности площадки и газона следует применять садовые бортовые камни со скошенными или закругленными краями.

13.12.11. Детские площадки необходимо озеленять посадками деревьев и кустарника, с учетом их инсоляции в течение 5 часов светового дня. Деревья с восточной и северной стороны площадки должны высаживаться не ближе 3-х м, а с южной и западной – не ближе 1,0 м от края площадки до оси дерева. На всех видах детских площадок не допускается применение растений с ядовитыми плодами и (или) с колючками.

13.12.12. Размещение игрового оборудования необходимо проектировать с учетом нормативных параметров безопасности, представленных в таблице 13 приложения 2 к настоящим Правилам. Площадки спортивно-игровых комплексов необходимо оборудовать информационными табличками о возрастных группах населения, для которых предназначена площадка, с правилами пользования оборудованием, включая ограничения по росту и весу, а также номерами телефонов службы спасения, скорой помощи, контактными данными лица, осуществляющего содержание и эксплуатацию площадки, по которым следует обращаться в случае неисправности или поломки оборудования площадки.

13.12.13. Осветительное оборудование должно функционировать в режиме освещения территории, на которой расположена площадка. Не допускается размещение осветительного оборудования на высоте менее 2,5 м.

### Площадки отдыха

13.12.14. Площадки отдыха предназначаются для тихого отдыха и настольных игр взрослого населения, их необходимо размещать на участках жилой застройки, озелененных территориях, в парках и лесопарках.

13.12.15. При проектировании площадок отдыха проходными, примыкающими к проездам, посадочным площадкам остановок, разворотным площадкам – между ними и площадкой отдыха необходимо предусматривать полосу озеленения (кустарник, деревья) не менее 3 м.

Расстояние от границы площадки отдыха до мест хранения автомобилей необходимо принимать согласно СанПиН 2.2.1/2.1.1.1200, отстойно-разворотных площадок на конечных остановках маршрутов городского пассажир-

ского транспорта – не менее 50 м.

13.12.16. Обязательный перечень элементов благоустройства на площадке отдыха включает: твердые виды покрытия, элементы сопряжения поверхности площадки с газоном, озеленение, скамьи для отдыха, скамьи и столы, урны (как минимум, по одной у каждой скамьи), осветительное оборудование.

13.12.17. Покрытие площадки необходимо проектировать в виде плиточного мощения. При совмещении площадок отдыха и детских площадок не допускается устройство твердых видов покрытия в зоне детских игр.

13.12.18. При озеленении необходимо применять периметральное озеленение, одиночные посадки деревьев и кустарников, цветники, вертикальное и мобильное озеленение. Площадки-лужайки должны быть окружены группами деревьев и кустарников, иметь покрытие из устойчивых к вытаптыванию видов трав. Не допускается применение растений с ядовитыми плодами.

13.12.19. Функционирование осветительного оборудования необходимо обеспечивать в режиме освещения территории, на которой расположена площадка.

13.12.20. Минимальный размер площадки с установкой одного стола со скамьями для настольных игр должен составлять в пределах 12 – 15 кв. м.

#### Спортивные площадки

13.12.21. Спортивные площадки предназначаются для занятий физкультурой и спортом всех возрастных групп населения, их необходимо проектировать в составе территорий жилого и рекреационного назначения, участков спортивных сооружений, участков общеобразовательных школ.

13.12.22. Проектирование спортивных площадок необходимо вести в зависимости от вида специализации площадки. Расстояние от границы площадки до мест хранения легковых автомобилей необходимо принимать согласно СанПиН 2.2.1/2.1.1.1200.

13.12.23. Размещение и проектирование спортивного ядра на территории участков общеобразовательных школ необходимо вести с учетом обслуживания населения прилегающей жилой застройкой. Минимальное расстояние от границ спортплощадок до окон жилых домов необходимо принимать от 20 до 40 м в зависимости от шумовых характеристик площадки. Комплексные физкультурно-спортивные площадки для детей дошкольного возраста (на 75 детей) необходимо устанавливать площадью не менее 150 кв. м, школьного возраста (100 детей) – не менее 250 кв. м.

13.12.24. Обязательный перечень элементов благоустройства на спортивной площадке включает: мягкие или газонные виды покрытия, спортивное оборудование, озеленение и ограждение площадки. Спортивное покрытие, тип которого зависит от вида и специализации площадки (функциональной зоны площадки), а также требований к покрытиям, предъявляемым в зависимости от вида спорта, для занятий которым организовывается площадка. При отсутствии специальных требований к покрытию таких площадок необходимо применять резиновые или синтетические покрытия.

13.12.25. Озеленение необходимо размещать по периметру площадки, высаживая быстрорастущие деревья на расстоянии от края площадки не менее 2 м. Не допускается применять деревья и кустарники, имеющие блестящие листья, дающие большое количество летящих семян, обильно плодоносящих и рано сбрасывающих листву.

13.12.26. Площадки необходимо оборудовать сетчатым ограждением высотой 2,5 – 3 м, а в местах примыкания спортивных площадок друг к другу – высотой не менее 1,2 м.

#### Площадки для установки мусоросборников

13.12.27. Площадки для установки мусоросборников – специально оборудованные места, предназначенные для сбора твердых коммунальных отходов. Наличие таких площадок необходимо предусматривать в составе территорий и участков любого функционального назначения, где могут накапливаться твердые коммунальные отходы.

13.12.28. Площадки необходимо размещать удаленными от окон жилых зданий, границ участков детских учреждений, мест отдыха на расстоянии не менее 20 м, на участках жилой застройки – не далее 100 м от входов, считая по пешеходным дорожкам от дальнего подъезда, при этом территория площадки должна примыкать к проездам, но не мешать проезду транспорта. При обязательном размещении площадки (вдали от проездов) необходимо предусматривать возможность удобного подъезда транспорта для очистки контейнеров и наличия разворотных площадок (12 м x 12 м). Проектировать размещение площадок необходимо вне зоны видимости с транзитных транспортных и пешеходных коммуникаций, в стороне от уличных фасадов зданий. Территорию площадки необходимо располагать в зоне затенения (прилегающей застройкой, навесами или посадками зеленых насаждений).

13.12.29. Размер площадки на один контейнер должен обеспечивать ширину прохода между контейнером и краем площадки не менее 1,0 м, между контейнерами – не менее 0,35 м. На территории жилого назначения площадки необходимо проектировать из расчета 0,03 кв. м на 1 жителя или 1 площадка на 6 – 8 подъездов жилых домов, имеющих мусоропроводы; если подъездов меньше – одну площадку при каждом доме.

13.12.30. Обязательный перечень элементов благоустройства территории на площадке для установки мусоросборников включает: твердые виды покрытия (асфальтовое, бетонное) с уклоном для отведения талых и дождевых сточных вод, элементы сопряжения поверхности площадки с прилегающими территориями, контейнеры для сбора твердых бытовых отходов, ограждение с трех сторон, осветительное оборудование.

13.12.31. Покрытие площадки должно быть аналогичным покрытием транспортных проездов. Уклон покрытия площадки устанавливается составляющим 5 – 10 % в сторону проезжей части, чтобы не допускать застаивания воды и скатывания контейнера.

13.12.32. Сопряжение площадки с прилегающим проездом осуществляется в одном уровне, без укладки бордюрного камня, с газоном – садовым бортом или декоративной стенкой высотой 1,0 - 1,2 м.

13.12.33. Ограждение с трех сторон должно быть высотой не менее 1 метра, обеспечивающее предупреждение распространения отходов за пределы контейнерной площадки.

13.12.34. Функционирование осветительного оборудования устанавливается в режиме освещения прилегающей территории с высотой опор – не менее 3 м.

#### Площадки для выгула собак

13.12.35. Площадки для выгула собак размещаются на территориях общего пользования, свободных от зеленых насаждений, в технических зонах линий общегородских магистралей 1-го класса, под линиями электропередач с напряжением не более 110 кВт, за пределами санитарной зоны источников водоснабжения первого и второго поясов.

13.12.36. Размеры площадок для выгула собак, размещаемых на территориях жилого назначения, должны определяться из расчета 0,2 кв. м на 1 жителя, в условиях сложившейся застройки допускается уменьшенный размер площадок, исходя из имеющихся территориальных возможностей. Доступность площадок необходимо обеспечивать не более 400 м.

13.12.37. Обязательный перечень элементов благоустройства на площадке для выгула собак включает: различные виды покрытия, ограждение, скамья, урна, специальный контейнер с крышкой для фекалий, осветительное и информационное оборудование, периметральное озеленение.

13.12.38. Для покрытия поверхности части площадки, предназначенной для выгула собак, следует предусматривать выровненную поверхность, обеспечивающую хороший дренаж, не травмирующую конечности животных (газонное, песчаное, песчано-земляное), а также удобство для регулярной уборки и обновления. Поверхность части площадки, предназначенной для владельцев собак, рекомендуется проектировать с твердым или комбинированным видом покрытия (плитка, утопленная в газон и др.). Подход к площадке необходимо оборудовать твердым видом покрытия.

13.12.39. Ограждение площадки следует выполнять из легкой металлической сетки высотой не менее 1,5 м. Расстояние между элементами и секциями ограждения, его нижним краем и землей не должно позволять животному покинуть площадку или причинить себе травму.

13.12.40. На территории площадки следует предусматривать информационный стенд с правилами пользования площадкой.

13.12.41. Озеленение необходимо проектировать из периметральных плотных посадок высокого кустарника в виде живой изгороди или вертикального озеленения.

13.12.42. Виды работ по содержанию площадок для выгула и дрессировки животных:

а) содержание покрытия в летний и зимний периоды, в том числе:

- очистка и подметание территории площадки;
- мойка территории площадки;
- посыпка и обработка территории площадки противогололедными средствами, безопасными для животных (например, песок и мелкая гравийная крошка);
- текущий ремонт;

б) содержание элементов благоустройства площадки для выгула и дрессировки животных, в том числе:

- наполнение ящика для одноразовых пакетов;
- очистка урн;
- текущий ремонт.

#### Площадки автостоянок

13.12.43. На общественных и дворовых территориях могут размещаться площадки автостоянок и парковок следующих видов:

- автомобильные стоянки (остановки), предназначенные для кратковременного и длительного хранения автотранспорта населения, в том числе приобъектные автомобильные стоянки (остановки), располагаемые на территориях, прилегающих к зданиям, строениям и сооружениям социальной, инженерной и транспортной инфраструктуры муниципального образования (жилым, общественным и производственным зданиям, строениям и сооружениям, включая те, в которых расположены физкультурно-спортивные организации, организации культуры и другие организации), объектам рекреации;
- парковки (парковочные места), обозначенные разметкой, при необходимости обустроенные и оборудованные, являющиеся в том числе частью авто-

мобильной дороги и (или) примыкающие к проезжей части и (или) тротуару, обочине и иных объектов улично-дорожной сети и предназначенные для организационной стоянки транспортных средств;

- прочие автомобильные стоянки (грузовые, перехватывающие и др.) в специально выделенных и обозначенных знаками и (или) разметкой местах.

13.12.44. Обязательный перечень элементов благоустройства на участке длительного и кратковременного хранения автотранспортных средств включает: твердые виды покрытия, элементы сопряжения поверхностей, разделительные элементы, урны или малые контейнеры для мусора, осветительное оборудование, носители информации дорожного движения (дорожные знаки, разметка, дорожные светофоры, информационные щиты и знаки).

13.12.45. На пешеходных дорожках необходимо предусматривать съезд – бордюрный пандус – на уровень проезда (не менее одного на участок).

13.12.46. Благоустройство участка территории, предназначенного для хранения автомобилей в нестационарных гаражных сооружениях, необходимо выполнять твердым видом покрытия дорожек и проездов, осветительным оборудованием. Гаражные сооружения или отсеки необходимо предусматривать унифицированными с элементами озеленения и размещением ограждений.

13.12.47. Расстояние от границ автостоянок до окон жилых и общественных зданий принимается в соответствии с СанПиН 2.2.1.1.1200. На площадках приобъектных автостоянок необходимо проектировать долю мест для автомобилей инвалидов согласно СНиП 35-01, блокировать по два или более мест без объемных разделителей с обозначением границы прохода при помощи ярко-желтой разметки.

13.12.48. Не допускается проектировать размещение площадок автостоянок в зоне остановок городского пассажирского транспорта, организацию заездов на автостоянку необходимо предусматривать не ближе 15 м от конца или начала посадочной площадки.

13.12.49. Покрытие площадок необходимо проектировать аналогичным покрытием транспортных проездов.

13.12.50. Сопряжение покрытия площадки с проездом необходимо выполнять в одном уровне без укладки бортового камня, с газоном.

13.12.51. Разделительные элементы на площадках выполняются в виде разметки согласно ГОСТ 52289, озелененных полос, контейнерного озеленения.

13.12.52. Устройство ограничителей на площадках, предназначенных для парковки на бесплатной основе транспортных средств и расположенных на территориях общего пользования, не допускается.

13.12.53. При планировке общественных и дворовых территорий необходимо предусматривать специальные препятствия в целях недопущения парковки автотранспортных средств на газонах и иных территориях, занятыми зелеными насаждениями.

13.12.54. Размещение и хранение личного легкового автотранспорта на дворовых и внутриквартальных территориях жилой застройки необходимо предусматривать в один ряд в отведенных для этой цели местах, с обеспечением беспрепятственного продвижения уборочной и специальной техники.

Размещение (за исключением погрузки и разгрузки) и хранение транспортных средств, предназначенных для перевозки грузов (за исключением прицепов к легковым пассажирским транспортным средствам), на дворовых и внутриквартальных территориях жилой застройки запрещается.

### 13.13. Пешеходные коммуникации

13.13.1. Пешеходные коммуникации (тротуары, аллеи, дорожки, тропинки) должны обеспечивать пешеходные связи и передвижение на территории города Искитима. При проектировании пешеходных коммуникаций необходимо обеспечивать: минимальное количество пересечений с транспортными коммуникациями, непрерывность системы пешеходных коммуникаций, возможность безопасного, беспрепятственного и удобного передвижения людей, включая инвалидов и маломобильные группы населения.

При планировочной организации пешеходных тротуаров необходимо предусматривать беспрепятственный доступ к зданиям и сооружениям для МГН, в том числе для инвалидов и иных граждан с ограниченными возможностями передвижения и их сопровождающих в соответствии с СП 59.13330.2020 «Свод правил. Доступность зданий и сооружений для маломобильных групп населения. СНиП 35-01-2001».

13.13.2. При проектировании пешеходных коммуникаций продольный уклон необходимо принимать не более 60 промилле, поперечный уклон (односкатный или двускатный) – оптимальный 20 промилле, минимальный – 5 промилле, максимальный – 30 промилле. Уклоны пешеходных коммуникаций с учетом обеспечения передвижения инвалидов колясок рекомендуется предусматривать не превышающими: продольный – 50 промилле, поперечный – 20 промилле. На пешеходных коммуникациях с уклонами 30 – 60 промилле необходимо не реже, чем через 100 м устраивать горизонтальные участки длиной не менее 5 м. В случаях, когда по условиям рельефа невозможно обеспечить указанные выше уклоны, предусматривается устройство лестниц и пандусов.

В системе пешеходных коммуникаций необходимо выделять основные и второстепенные пешеходные связи.

### Основные пешеходные коммуникации

13.13.3. Основные пешеходные коммуникации обеспечивают связь жилых, общественных, производственных и иных зданий с остановками общественного транспорта, социально значимыми объектами, учреждениями культуры и спорта, рекреационными территориями, а также связь между основными объектами и функциональными зонами в составе общественных территорий и территорий рекреационного назначения.

13.13.4. Ширина основных пешеходных коммуникаций рассчитывается в зависимости от интенсивности пешеходного движения в часы «пик» и пропускной способности одной полосы движения в соответствии с приложением 3 к настоящему Правилу.

Пешеходные дорожки и тротуары в составе активно используемых общественных территорий в целях избежания скопления людей необходимо предусматривать шириной не менее 2 метров.

Пешеходные коммуникации в составе общественных территорий необходимо предусмотреть хорошо просматриваемыми и освещенными.

Трассировку пешеходных коммуникаций необходимо осуществлять (за исключением рекреационных дорожек) по кратчайшим направлениям между пунктами тяготения или под углом к этому направлению порядка 30°.

13.13.5. Во всех случаях пересечения основных пешеходных коммуникаций с транспортными проездами необходимо устройство бордюрных пандусов. При устройстве на пешеходных коммуникациях лестниц, пандусов, мостиков необходимо обеспечивать создание равновеликой пропускной способности этих элементов. Не допускается использование существующих пешеходных коммуникаций и прилегающих к ним газонов для остановки и стоянки автотранспортных средств.

13.13.6. Насаждения, здания, выступающие элементы зданий и технические устройства, расположенные вдоль основных пешеходных коммуникаций, не должны сокращать ширину дорожек, а также минимальную высоту свободного пространства над уровнем покрытия дорожки, равную 2 м. При ширине основных пешеходных коммуникаций 1,5 м через каждые 30 м должны быть уширения (разъездные площадки) для обеспечения передвижения инвалидов в креслах-колясках во встречных направлениях.

13.13.7. Общая ширина пешеходной коммуникации в случае размещения на ней нестационарных объектов складывается из ширины пешеходной части, ширины участка, отводимого для размещения сооружения, и ширины буферной зоны (не менее 0,75 м), предназначенной для посетителей и покупателей. Ширина пешеходных коммуникаций на участках возможного встречного движения инвалидов на креслах-колясках должна составлять не менее 1,8 м.

13.13.8. Основные пешеходные коммуникации в составе объектов рекреации с рекреационной нагрузкой более 100 чел/га необходимо оборудовать площадками для установки скамей и урн, размещая их не реже, чем через каждые 100 м. Площадка должна прилегать к пешеходным дорожкам, иметь глубину не менее 120 см, расстояние от внешнего края сиденья скамьи до пешеходного пути должно составлять не менее 60 см.

Длина площадки рассчитывается на размещение, как минимум, одной скамьи, двух урн (малых контейнеров для мусора), а также – места для инвалида-колясочника (свободное пространство шириной не менее 85 см рядом со скамьей).

13.13.9. Обязательный перечень элементов благоустройства на территории основных пешеходных коммуникаций включает: твердые виды покрытия, элементы сопряжения поверхностей, урны или малые контейнеры для мусора, осветительное оборудование, скамьи (на территории рекреаций), информационные указатели. Количество элементов благоустройства определяется с учетом интенсивности пешеходного движения.

13.13.10. Покрытия и конструкции основных пешеходных коммуникаций должны обеспечивать возможность их всесезонной эксплуатации, а при ширине 2,25 м и более – возможность эпизодического проезда специализированных транспортных средств. Необходимо предусматривать мощение плиткой.

### Второстепенные пешеходные коммуникации

13.13.11. Второстепенные пешеходные коммуникации должны обеспечивать связь между зданиями, различными объектами и элементами благоустройства в пределах благоустраиваемой территории, а также пешеходные коммуникации на озелененных территориях.

Ширина второстепенных пешеходных коммуникаций должна составлять порядка 1,0–1,5 м

13.13.12. Обязательный перечень элементов благоустройства на территории второстепенных пешеходных коммуникаций включает различные виды покрытия:

на дорожках скверов, садов – твердые виды покрытия с элементами сопряжения, мощение плиткой;

на дорожках крупных рекреационных объектов (парков, лесопарков) – различные виды мягкого или комбинированных покрытий, пешеходные тропы с естественным грунтовым покрытием.

### 13.14. Транспортные проезды

13.14.1. Транспортные проезды – элементы системы транспорт-

ных коммуникаций, обеспечивающие транспортную связь между зданиями и участками внутри территорий кварталов, крупных объектов рекреации, производственных и общественных зон, а также связь с улично-дорожной сетью города Искитима.

13.14.2. Проектирование транспортных проездов необходимо вести с учетом СНиП 2.05.02. При проектировании проездов необходимо обеспечивать сохранение или улучшение ландшафта и экологического состояния прилегающих территорий.

### 13.15. Велодорожки

13.15.1. Обязательный перечень элементов благоустройства велодорожек включает: твердый тип покрытия, элементы сопряжения поверхности велодорожки с прилегающими территориями.

13.15.2. В перечень элементов благоустройства велодорожек необходимо включать: твердый тип покрытия, элементы сопряжения поверхности велодорожки с прилегающими территориями.

На велодорожках, размещающих вдоль улиц и дорог, необходимо предусматривать:

- освещение, на территориях рекреационного назначения – озеленение;
- маршруты велодорожек, интегрированные в единую замкнутую систему;
- комфортные и безопасные пересечения веломаршрутов на перекрестках с пешеходными и автомобильными коммуникациями;
- снижение общей скорости движения автомобильного транспорта на территории, в которую интегрируется велодвижение;
- организацию безбарьерной среды в зонах перепада высот на маршруте;
- организацию велодорожек на маршрутах, ведущих к зонам транспортно-пересадочных узлов и остановкам внеуличного транспорта;
- безопасные велопарковки на общественных территориях, в том числе в зонах транспортно-пересадочных узлов и остановок внеуличного транспорта.

13.15.3. На велодорожках, размещаемых вдоль улиц и дорог, необходимо предусматривать освещение, на рекреационных территориях – озеленение вдоль велодорожек.

Насадения вдоль велодорожек не должны приводить к сокращению габаритов дорожки, высота свободного пространства над уровнем покрытия дорожки должна составлять не менее 2,5 м. На трассах велодорожек в составе крупных рекреаций необходимо размещать пункты технического обслуживания.

### 13.16. Водные устройства

13.16.1. Водные устройства всех видов (фонтаны, питьевые фонтанчики, бюветы, родники, декоративные водоемы) необходимо снабжать водосливными трубами, отводящими избыток воды в дренажную сеть и ливневую канализацию.

13.16.2. Фонтаны необходимо проектировать на основании индивидуальных проектных разработок. Проекты фонтанов подлежат обязательному согласованию с Администрацией.

13.16.3. Питьевые фонтанчики необходимо размещать в зонах отдыха и на спортивных площадках. Место размещения питьевого фонтанчика и подход к нему необходимо оборудовать твердым видом покрытия, высота должна составлять не более 90 см для взрослых и не более 70 см для детей.

13.16.4. Родники на территории города Искитима должны соответствовать качеству воды согласно требованиям СанПиНов и иметь положительное заключение органов санитарно-эпидемиологического надзора.

Родники необходимо оборудовать подходом и площадкой с твердым видом покрытия, приспособлением для подачи родниковой воды (желоб, труба, иной вид водотока), чашей водосбора, системой водоотведения.

13.16.5. Декоративные водоемы необходимо сооружать с использованием рельефа или на ровной поверхности в сочетании с газоном, плиточным покрытием, цветниками, древесно-кустарниковыми посадками с применением приемов цветового и светового оформления. Дно водоема должно быть гладким, удобным для очистки.

### 13.17. Мебель, как элемент благоустройства

13.17.1. К мебели относятся: различные виды скамей отдыха, размещаемые на территории общественных пространств, рекреаций и дворов; скамей и столов – на площадках для настольных игр, летних кафе и др.

13.17.2. Установку скамей необходимо предусматривать на твердые виды покрытия или фундамент. В зонах отдыха, лесопарках, детских площадках допускается установка скамей на мягкие виды покрытия. При наличии фундамента его части не должны выступать над поверхностью земли. Высоту скамьи для отдыха взрослого человека от уровня покрытия до плоскости сидения необходимо принимать в пределах 420 – 480 мм. Поверхности скамьи для отдыха должны выполняться из дерева, с различными видами водоустойчивой обработки.

13.17.3. На особо охраняемых природных территориях допускается выполнять скамьи и столы из древесных пней-срубков, бревен и плах, не имеющих сколов и острых углов.

### 13.18. Уличное коммунально-бытовое оборудование

13.18.1. Уличное коммунально-бытовое оборудование включает различные виды мусоросборников (контейнеров и урн).

13.18.2. Для сбора бытового мусора на улицах, площадях, объектах рекреации необходимо применять малогабаритные (малые) контейнеры (менее 0,5 куб. м) и (или) урны, устанавливая их у входов: в объекты торговли и общественного питания, другие учреждения общественного назначения, подземные переходы, жилые дома и сооружения транспорта.

На территории объектов рекреации расстановку малых контейнеров и урн необходимо предусматривать у скамей, нестационарных объектов и уличного технического оборудования, ориентированных на продажу продуктов питания, на остановках общественного транспорта.

Для сбора мелкого бытового мусора организации и физические лица, за которыми закреплена территория, обязаны обеспечить установку урн, размещенных непосредственно у входов в здания и сооружения, в том числе и на временных объектах торговли.

13.18.3. Интервал при расстановке малых контейнеров и урн (без учета обязательной расстановки у вышеперечисленных объектов) должен составлять: на основных пешеходных коммуникациях – не более 60 м, на других территориях – не более 100 м, за исключением вокзалов, станций пригородных электричек, остановочных платформ, и прилегающих к ним территорий; железнодорожных путей, полос отвода, территорий железнодорожных переездов.

13.18.4. Порядок содержания и благоустройства вокзалов, станций пригородных электричек, остановочных платформ, и прилегающих к ним территорий; железнодорожных путей, полос отвода, территорий железнодорожных переездов (интервал при расстановке контейнеров, урн, количество и объем контейнеров, урн, технологический процесс уборки) регулируются СП 2.5.1198-03, утвержденными постановлением Главного государственного санитарного врача РФ от 04.03.2003 № 12.

### 13.19. Уличное техническое оборудование

13.19.1. К уличному техническому оборудованию относятся: укрытия таксофонов, почтовые ящики, элементы инженерного оборудования (подъемные площадки для инвалидов колясок, смотровые люки, решетки дождеприемных колодцев, вентиляционные шахты подземных коммуникаций, шкафы телефонной связи).

13.19.2. Установка уличного технического оборудования должна обеспечивать удобный подход к оборудованию и соответствовать разделу 3 СНиП 35-01.

13.19.3. Оформление элементов инженерного оборудования не должно нарушать уровень благоустройства формируемой среды, ухудшать условия передвижения, противоречить техническим условиям.

13.19.4. Крышки люков смотровых колодцев, расположенных на территории пешеходных коммуникаций (в том числе уличных переходов) необходимо проектировать в одном уровне с покрытием прилегающей поверхности, при этом допускается перепад отметок, не превышающий 20 мм, а зазоры между краем люка и покрытием тротуара – не более 15 мм.

13.19.5. Вентиляционные шахты следует оборудовать решетками.

### 13.20. Праздничное оформление

13.20.1. Праздничное оформление необходимо осуществлять на период проведения государственных, региональных и муниципальных праздников и мероприятий, связанных со знаменательными событиями (далее – праздничное оформление).

13.20.2. В перечень объектов праздничного оформления необходимо включать:

- а) площади, улицы, мостовые сооружения, магистрали;
  - б) места массовых гуляний, парки, скверы;
  - в) фасады зданий;
  - г) фасады и витрины объектов потребительского рынка и услуг, промышленных предприятий, банков, автозаправочных станций, организаций различных форм собственности, в том числе учреждений образования, культуры, здравоохранения, физической культуры и спорта, иных зданий и прилегающие к ним территории;
  - д) наземный общественный пассажирский транспорт, территории и фасады зданий, строений и сооружений транспортной инфраструктуры.
- 13.20.3. К элементам праздничного оформления относятся:
- а) текстильные или нетканые изделия, в том числе с нанесенными на их поверхности графическими изображениями;
  - б) объемно-декоративные сооружения, имеющие несущую конструкцию и внешнее оформление, соответствующее тематике мероприятия;
  - в) мультимедийное и проекционное оборудование, предназначенное для трансляции текстовой, звуковой, графической и видеoinформации;
  - г) праздничное освещение (иллюминация) улиц, площадей, фасадов зданий и сооружений, в том числе: праздничная подсветка фасадов зданий; иллюминационные гирлянды и кронштейны;

художественно-декоративное оформление на тросовых конструкциях, расположенных между зданиями или опорами наружного городского освещения и контактной сети;

подсветка зеленых насаждений;  
праздничное и тематическое оформление пассажирского транспорта;  
государственные и муниципальные флаги, государственная и муниципальная символика;

декоративные флаги, флажки, стяжки;  
информационные и тематические материалы на рекламных конструкциях;  
иные элементы праздничного оформления, в том числе экспериментальные, инновационные элементы с применением новых материалов, оборудования и технологий.

13.20.4. Для праздничного оформления необходимо выбирать элементы праздничного и (или) тематического оформления, соответствующие всем требованиям качества и безопасности, нормам и правилам, установленным в нормативной документации для соответствующего вида элемента.

13.20.5. При проектировании элементов праздничного и (или) тематического оформления необходимо предусмотреть меры по их безопасности утилизации по окончании эксплуатации, с исключением причинения вреда жизни или здоровью граждан, имуществу физических или юридических лиц, государственному или муниципальному имуществу.

13.20.6. При проведении праздничных и иных массовых мероприятий организаторы обязаны обеспечить уборку места проведения мероприятия и прилегающих к нему территорий, а также восстановить поврежденные элементы благоустройства.

Раздел 14. Перечень работ по благоустройству и периодичность их выполнения

Перечень работ по благоустройству и периодичность их выполнения представлен в приложении 8 к настоящим Правилам.

Раздел 15. Осуществление контроля за соблюдением настоящих Правил

15.1. Контроль за соблюдением настоящих Правил осуществляется Администрацией и ее структурными подразделениями.

15.2. За нарушение данных Правил предусмотрена административная ответственность, установленная Кодексом РФ об административных правонарушениях, Законом Новосибирской области от 14.02.2003 № 99-ОЗ «Об административных правонарушениях в Новосибирской области».

15.3. При обнаружении правонарушений уполномоченные должностные лица имеют право выдавать предписание об устранении правонарушения и составлять протокол об административном правонарушении.

15.4. Дела об административных правонарушениях рассматриваются административной комиссией города Искитима Новосибирской области.

Размеры штрафов, налагаемых за нарушения, предусмотрены Кодексом РФ об административных правонарушениях и Законом Новосибирской области от 14.02.2003 №99-ОЗ «Об административных правонарушениях в Новосибирской области».

15.5. Применение мер административной ответственности не освобождает нарушителя от обязанности возмещения причиненного им материального ущерба в соответствии с действующим законодательством и устранения допущенных нарушений.

Раздел 16. Основные понятия

Аварийная ситуация — ситуация, влекущая за собой значительные перебои, полную остановку или снижение надежности ресурсоснабжения (водоснабжения, водоотведения, теплоснабжения, газоснабжения, электроснабжения) города, квартала, жилого дома, другого жизненно важного объекта в результате непредвиденных, неожиданных нарушений в работе инженерных коммуникаций и сооружений.

Благоустройство территорий - комплекс мероприятий по инженерной подготовке и обеспечению безопасности, озеленению, устройству твердых и естественных покрытий, освещению, размещению малых архитектурных форм и объектов монументального искусства, проводимых с целью повышения качества жизни населения и привлекательности территории.

Бордюрный пандус - сооружение, обеспечивающее съезд с пешеходного пути на проезжую часть через сниженный или утопленный в покрытие бордюрный камень.

Водный объект - природный или искусственный водоем, водоток либо иной объект, постоянное или временное сосредоточение вод в котором имеет характерные формы и признаки водного режима.

Водные объекты общего пользования - поверхностные водные объекты, находящиеся в государственной или муниципальной собственности, расположенные на территории г. Искитима, являющиеся общедоступными водными объектами, если иное не предусмотрено Водным кодексом Российской Федерации.

Городская среда — это совокупность природных, архитектурно-планировочных, экологических, социально-культурных и других факторов, характе-

ризующих среду обитания на определенной территории и определяющих комфортность проживания на этой территории. В целях настоящего документа понятие «городская среда» применяется как к городским, так и к сельским поселениям.

Границы прилегающих территорий - границы территории общего пользования, которые прилегают к зданию, строению, сооружению, земельному участку в случае, если такой земельный участок образован (далее - земельный участок), и границы которой определены правилами благоустройства территории муниципального образования Новосибирской области (далее - правила благоустройства) в соответствии с порядком, установленным настоящим Законом.

Внутренняя часть границ прилегающей территории - часть границ прилегающей территории, непосредственно примыкающая к зданию, строению, сооружению, границам земельного участка, в отношении которых определены границы прилегающей территории, то есть являющаяся их общей границей.

Внешняя часть границ прилегающей территории - часть границ прилегающей территории, не примыкающая непосредственно к зданию, строению, сооружению, границам земельного участка, в отношении которых определены границы прилегающей территории, то есть не являющаяся их общей границей.

Домовладение - индивидуальный жилой дом и надворные постройки, находящиеся на обособленном земельном участке.

Земляные работы - работы, связанные с выемкой, укладкой грунта, с нарушением искусственного или грунтового покрытия городской территории либо с устройством (укладкой) искусственного покрытия, в том числе проводимые для прокладки, переустройства, ремонта подземных инженерных коммуникаций, устройства проездов, пешеходных переходов, площадок для стоянки транспортных средств, парковок (парковочных мест), укладки тротуарной плитки, шлагбаумов, получения проб грунта, вертикальной планировки грунта, устройства подпорных стен, светофорных объектов, оснований рекламных конструкций, установки и замены опор линий электропередач, опор освещения и контактной сети, по установке стационарных и временных ограждений, павильонов ожиданий общественного транспорта, бурением скважин, проведением плановых и других земляных работ, работ по благоустройству. Работы могут проводиться только после получения специального разрешения (ордера на проведение земляных работ), выданного Муниципальным казенным учреждением «Управление жилищно-коммунального хозяйства».

Изменение внешнего вида фасадов зданий, строений, сооружений - создание, изменение или ликвидация крылец, навесов, козырьков, карнизов, балконов, лоджий, веранд, террас, эркеров, декоративных элементов, дверных, витринных, арочных и оконных проемов, замена облицовочного материала, покраска фасада, его частей, изменение конструкции крыши, материала кровли, элементов безопасности крыши, элементов организованного наружного водостока, установка или демонтаж дополнительного оборудования (решеток, экранов, жалюзи, ограждений витрин, прямиков - для окон подвального этажа, наружных блоков систем кондиционирования и вентиляции, маркизов, витрин, художественных подвесок, антенн, видеокамер, почтовых ящиков, часов, банкоматов, электрощитов, кабельных линий), установка (крепление) или демонтаж дополнительных элементов и устройств (растяжек, вывесок, флажковок, кронштейнов, информационных табличек, указателей). Изменение внешнего вида фасадов зданий, строений, сооружений подлежит обязательному согласованию с главным архитектором города Искитима.

Капитальный ремонт дорожного покрытия - комплекс работ, при котором производится полное восстановление и повышение работоспособности дорожной одежды и покрытия, земляного полотна и дорожных сооружений, осуществляется смена изношенных конструкций и деталей или замена их на наиболее прочные и долговечные, повышение геометрических параметров дороги с учетом роста интенсивности движения и осевых нагрузок автомобилей в пределах норм, соответствующих категории, установленной для ремонтируемой дороги, без увеличения ширины земляного полотна на основном протяжении дороги.

Качество городской среды - комплексная характеристика территории и ее частей, определяющая уровень комфорта повседневной жизни для различных слоев населения.

Комплексное развитие городской среды – улучшение, обновление, трансформация, использование лучших практик и технологий на всех уровнях жизни поселения, в том числе развитие инфраструктуры, системы управления, технологий, коммуникаций между горожанами и сообществами.

Критерии качества городской среды - количественные и поддающиеся измерению параметры качества городской среды.

Крупногабаритные отходы - отходы производства и потребления, являющиеся предметами, утратившими свои потребительские свойства (мебель, бытовая техника, велосипеды и другие крупные предметы).

Малые архитектурные формы - элементы монументально-декоративного оформления, устройства для оформления мобильного и вертикального озеленения, водные устройства, городская мебель, коммунально-бытовое и техническое оборудование, а также игровое, спортивное, осветительное оборудование, средства наружной рекламы и информации, иные объекты городского дизайна.

Несанкционированная свалка - самовольный (несанкционированный)



сброс (размещение) или складирование отходов производства и потребления.

Нестационарный объект - объект, не являющийся объектом капитального строительства, эксплуатация которого носит временный характер, размещаемый без устройства заглубленного фундамента, цокольного этажа и подвальных помещений, и право собственности на который не подлежит государственной регистрации.

Нормируемый комплекс элементов благоустройства - необходимое минимальное сочетание элементов благоустройства для создания на территории муниципального образования экологически благоприятной и безопасной, удобной и привлекательной среды. Нормируемый комплекс элементов благоустройства устанавливается в составе местных норм и правил благоустройства территории органом местного самоуправления.

Общественные пространства - это территории муниципального образования, которые постоянно доступны для населения в том числе площади, набережные, улицы, пешеходные зоны, скверы, парки. Статус общественного пространства предполагает отсутствие платы за посещение. Общественные пространства могут использоваться резидентами и гостями муниципального образования в различных целях, в том числе для общения, отдыха, занятия спортом, образования, проведения собраний граждан, осуществления предпринимательской деятельности, с учетом требований действующего законодательства.

Объекты благоустройства территории - территории муниципального образования, на которых осуществляется деятельность по благоустройству, в том числе площадки отдыха, открытые функционально-планировочные образования общественных центров, дворы, кварталы, территории административных округов и районов городских округов, а также территории, выделяемые по принципу единой градостроительной регламентации (охранные зоны) или визуально-пространственного восприятия (площадь с застройкой, улица с прилегающей территорией и застройкой, растительные группировки), водные объекты и гидротехнические сооружения, природные комплексы, особо охраняемые природные территории, эксплуатируемые кровли и озелененные участки крыш, линейные объекты дорожной сети, объекты ландшафтной архитектуры, другие территории муниципального образования.

Объекты нормирования благоустройства - территории города Искитима, для которых в настоящих Правилах устанавливаются: нормируемый комплекс элементов благоустройства, нормы и правила их размещения на данной территории. Такими территориями являются: площадки различного функционального назначения, пешеходные коммуникации, проезды, общественные пространства, участки и зоны общественной, жилой застройки, санитарно-защитные зоны производственной застройки, объекты рекреации, улично-дорожная сеть, технические (охранно-эксплуатационные) зоны инженерных коммуникаций.

Отходы производства и потребления - остатки сырья, материалов, полуфабрикатов, иных изделий или продуктов, которые образовались в процессе производства или потребления, а также товары (продукция), утратившие свои потребительские свойства.

Оценка качества городской среды - процедура получения объективных свидетельств о степени соответствия элементов городской среды на территории муниципального образования установленным критериям для подготовки и обоснования перечня мероприятий по благоустройству и развитию территории в целях повышения качества жизни населения и привлекательности территории.

Паспорт строительного объекта - информационный щит с указанием наименований объекта, застройщика (заказчика), исполнителя работ (подрядчика, генподрядчика), фамилии, должности и номеров телефонов ответственного производителя работ по объекту, сроков начала и окончания работ, схемы объекта.

Пешеходные зоны - участки территории города, на которых осуществляется движение населения в прогулочных и культурно-бытовых целях, в целях транзитного передвижения и которые обладают определенными характеристиками: наличие остановок наземного общественного транспорта, высокая концентрация объектов обслуживания, памятников истории и культуры, рекреаций и т.п., высокая суммарная плотность пешеходных потоков.

Повреждение зеленых насаждений - причинение вреда кроне, стволу, ветвям древесно-кустарниковых растений, их корневой системе, повреждение надземной части и корневой системы травянистых растений, не влекущее прекращение роста. Повреждением является механическое повреждение ветвей, корневой системы, нарушение целостности коры, нарушение целостности живого надпочвенного покрова, загрязнение зеленых насаждений либо почвы загрязняющими веществами.

Подземные инженерные коммуникации - трубопроводы и кабели различного назначения (водопровод, канализация, отопление, связь и прочее).

Полигоны твердых бытовых отходов - специальные сооружения, предназначенные для изоляции и обезвреживания твердых бытовых отходов, гарантирующие санитарно-эпидемиологическую безопасность населения.

Проезд - дорога, примыкающая к проезжим частям жилых и магистральных улиц, разворотным площадкам.

Проект благоустройства - документация, содержащая материалы в текстовой и графической форме и определяющая проектные решения (в том числе цветовые) по благоустройству территории и иных объектов благоустройства.

Развитие объекта благоустройства - осуществление работ, направленных на создание новых или повышение качественного состояния существующих

объектов благоустройства, их отдельных элементов.

Снегоотвал - специально отведенное место для складирования снега.

Содержание дорог - комплекс работ, в результате которых поддерживает-ся транспортно-эксплуатационное состояние дороги, дорожных сооружений, элементов комплексного обустройства дорог.

Содержание объекта благоустройства - поддержание в надлежащем техническом, физическом, эстетическом состоянии объектов благоустройства, их отдельных элементов.

Содержание строительных площадок - комплекс мероприятий по устройству подъездных путей с твердым покрытием (дорожные плиты, асфальт, бетон), устройству пункта мытья колес транспортных средств, установке паспорта строительного объекта, устройству временных площадок для отстоя транспортных средств, обустройству временных тротуаров, проездов, уборке территории строительной площадки, подъездов к ней и тротуаров от грязи и мусора, снега и льда, а также влажной уборке внешней стороны ограждения строительной площадки.

Содержание территорий - комплекс мероприятий, связанных со своевременным ремонтом и содержанием фасадов зданий, строений и сооружений, малых архитектурных форм, заборов, ограждений, содержанием строительных площадок, зеленых насаждений, подземных и (или) надземных инженерных коммуникаций и их конструктивных элементов, объектов транспортной инфраструктуры, расположенных на земельном участке.

Содержание фасадов - комплекс работ, в результате которых обеспечивается эксплуатация фасадов и их отдельных элементов (карнизов, козырьков, балконов, лоджий и др.) зданий, строений и сооружений.

Субъекты городской среды - жители населенного пункта, их сообщества, представители общественных, деловых организаций, органов власти и других субъектов социально-экономической жизни, участвующие и влияющие на развитие населенного пункта.

Твердое покрытие - дорожное покрытие в составе дорожных одежд.

Твердые коммунальные отходы (ТКО) - отходы, образующиеся в жилых помещениях в процессе потребления физическими лицами, а также товары, утратившие свои потребительские свойства в процессе их использования физическими лицами в жилых помещениях в целях удовлетворения личных и бытовых нужд. К твердым коммунальным отходам также относятся отходы, образующиеся в процессе деятельности юридических лиц, индивидуальных предпринимателей и подобные по составу отходам, образующимся в жилых помещениях в процессе потребления физическими лицами.

Уборка территории - виды деятельности, связанные со сбором, вывозом в специально отведенные места отходов производства и потребления, другого мусора, снега, мероприятия, направленные на обеспечение экологического и санитарно-эпидемиологического благополучия населения и охрану окружающей среды.

Улица - обустроенная или приспособленная и используемая для движения транспортных средств и пешеходов полоса земли либо поверхность искусственного сооружения, находящаяся в пределах населенных пунктов, в том числе магистральная дорога скоростного и регулируемого движения, пешеходная и парковая дорога, дорога в научно-производственных, промышленных и коммунально-складских зонах (районах).

Уничтожение зеленых насаждений - повреждение зеленых насаждений, повлекшее прекращение роста.

Элементы благоустройства территории - декоративные, технические, планировочные, конструктивные решения, элементы ландшафта, различные виды оборудования и оформления, малые архитектурные формы, некапитальные нестационарные сооружения, наружная реклама и информация, используемые как составные части благоустройства, а также система организации субъектов городской среды.

## *Приложение 1 к Правилам благоустройства, обеспечения чистоты и порядка на территории города Искитима*

### Соглашение

о закреплении прилегающей территории

г.Искитим

«\_\_» «\_\_\_\_\_» 20\_\_ г

Администрация города Искитима Новосибирской области, именуемая в дальнейшем «Администрация», в лице заместителя Главы администрации Сеничева Константина Владимировича, действующего на основании Распоряжения главы города Искитима Новосибирской области № .....-р от .....20...г. с одной стороны и

действующего на основании \_\_\_\_\_

именуемый в дальнейшем «Заявитель», с другой стороны, а вместе именуемые в дальнейшем «Стороны», на основании Правил благоустройства, обеспечения чистоты и порядка на территории города Искитима от 28.08.2013г № 235 (далее - Правила благоустройства) заключили настоящее Соглашение

о нижеследующем:

1. Предмет соглашения

1.1. Администрация закрепляет за Заявителем территорию площадью \_\_\_\_\_ кв. метров (далее – закрепленная территория), прилегающую к земельному участку (объекту благоустройства), принадлежащему ему на праве собственности, ином вещном праве, праве аренды, ином законном праве \_\_\_\_\_ (указывается вид права), в соответствии с \_\_\_\_\_ (указывается вид, дата и номер правоустанавливающего документа), расположенному по адресу: \_\_\_\_\_, с кадастровым номером \_\_\_\_\_ согласно схематической карте закрепленной территории, являющейся неотъемлемой частью настоящего Соглашения, а Заявитель обязуется осуществлять уборку и содержание закрепленной территории в надлежащем состоянии в соответствии с действующим законодательством, санитарными правилами, Правилами благоустройства и настоящим Соглашением.

1.2. Эскиз территории закрепленной территории.

Общая площадь, кв.м.	Дорожные и пешеходные покрытия, кв.м.	Участки городского озеленения, кв.м.	Временные сооружения, кв.м.	Особые объекты, кв.м.	Многолетние растения, шт.

Права и обязанности Администрации

2.1. Администрация в пределах своей компетенции обязана:

- 2.1.1. Закрепить территорию, указанную в разделе 1 настоящего Соглашения, за Заявителем.  
 2.2. Администрация в пределах своей компетенции имеет право:  
 2.2.1. Осуществлять контроль за содержанием и использованием закрепленной территории в соответствии с действующим законодательством, санитарными правилами, а также Правилами благоустройства.  
 2.2.2. Получать в судебном порядке возмещение вреда, причиненного Заявителем закрепленной территории, в соответствии с действующим законодательством и муниципальными правовыми актами города Искитима Новосибирской области.  
 2.2.3. Запрашивать у Заявителя документы и материалы, связанные с исполнением Заявителем обязательств по настоящему Соглашению по содержанию и уборке закрепленной территории, а также с правовым статусом Заявителя и (или) объекта благоустройства.

Права и обязанности заявителя

3.1. Заявитель вправе:

3.1.1. Осуществлять содержание и уборку закрепленной территории любыми не запрещенными законодательством и Правилами благоустройства способами и в любых формах.

3.1.2. Осуществлять содержание и уборку закрепленной территории самостоятельно или посредством привлечения специализированных организаций за счет собственных средств.

3.1.3. Производить работы по озеленению и устройству тротуаров и подъездных путей на закрепленной территории после согласования с Администрацией и иными заинтересованными службами в установленном порядке.

3.1.4. Ходатайствовать перед Администрацией об изменении условий Соглашения или его досрочном расторжении в случае отказа от дальнейшей эксплуатации объекта благоустройства, к которому прилегает закрепляемая территория, либо прекращения прав на земельный участок, к которому прилегает закрепляемая территория.

3.2. Заявитель обязан:

3.2.1. Осуществлять содержание и уборку закрепленной территории в соответствии с действующим законодательством, санитарными правилами и Правилами благоустройства.

3.2.2. В случае любых изменений данных о Заявителе (наименование юридического лица, Ф.И.О. физического лица, юридический адрес, телефон, изменение статуса юридического лица и т.п.) в срок не позднее 10 календарных дней сообщить о произошедших изменениях в Администрацию для внесения соответствующих изменений в настоящее Соглашение.

3.2.3. Обеспечить наличие данного Соглашения или его заверенной копии на объекте благоустройства, к которому прилегает закрепленная территория, для его предъявления по первому требованию контролирующих служб.

3.2.4. Предоставить в Администрацию документ, удостоверяющий прекращение права Заявителя на земельный участок (объект благоустройства), в срок не более 5 календарных дней с момента прекращения права.

3.2.5. Осуществлять иные обязанности и соблюдать иные ограничения при эксплуатации закрепленной территории в соответствии с действующим законодательством, санитарными правилами и иными нормативными правовыми актами.

4. Ответственность сторон

4.1. За нарушение условий настоящего соглашения Стороны несут ответственность в соответствии с действующим законодательством Российской Федерации, нормативными правовыми актами администрации города Искитима.

5. Рассмотрение споров

5.1. Споры, возникающие в рамках настоящего Соглашения, разрешаются по взаимному согласию Сторон в порядке, установленном действующим законодательством Российской Федерации.

5.2. При недостижении согласия споры разрешаются в судебном порядке в соответствии с действующим законодательством Российской Федерации.

6. Заключительные положения

6.1. Все изменения и дополнения к настоящему Соглашению оформляются в письменном виде и подписываются обеими сторонами.

6.2. По взаимному согласию Сторон площадь прилегающей территории, закрепленной за Заявителем в целях ее содержания и уборки, может быть увеличена на основании дополнительного соглашения к настоящему Соглашению.

6.3. Соглашение составлено в двух экземплярах, по одному для каждой из Сторон, имеющих одинаковую юридическую силу.

7. Приложения

7.1. Схематическая карта прилегающей территории (М 1:500).

8. Срок действия Соглашения

8.1. Настоящее Соглашение вступает в силу с момента его подписания Сторонами и действует до прекращения прав на земельный участок (объект благоустройства) либо расторжения настоящего Соглашения.

9. Реквизиты и подписи сторон

ЗАЯВИТЕЛЬ

(ФИО гражданина)

Администрация \_\_\_\_\_

Администрация города Искитима Новосибирской области

Адрес: 633209 г.Искитим, ул.Пушкина, д.51  
(наименование юридического лица)

Р/с40603810100002000075 РКЦ Искитим

ИНН 5446112631, БИК 045007000

Заместитель Главы администрации \_\_\_\_\_

(подпись)

(ИНН, ОГРН, адреса, телефоны)

МП \_\_\_\_\_

*Приложение 2  
к Правилам благоустройства,  
обеспечения чистоты и порядка  
на территории города Искитима*

**Параметры размещения  
элементов благоустройства**

**Таблица 1. Размещение дождеприемных колодцев в лотках проезжих частей улиц и проездов**

Уклон проезжей части улицы, %	Расстояние между дождеприемными колодцами, м
До 4	50
5 - 10	60 - 70
10 - 30	70 - 80
Свыше 30	Не более 60

Примечание. Пропускная способность одной горизонтальной водоприемной решетки определяется по формуле: при  $H \leq 1,33$   $W/I Q = 1/5 IH$  куб.м/с, при  $H \geq 1,33$   $W/I Q = 2W H$  куб.м/с, где: H - полный напор, равный  $H1+V/2$ ; H1 - глубина потока воды на подходе к решетке, м; V - скорость подхода воды, м/с; W - площадь всех отверстий решетки, кв.м; I - длина водосливного фронта, м, равная периметру решетки, а при примыкании решетки одной стороной к бортику лотка - сумма длин трех ее сторон.

**Таблица 2. Размеры комов, ям, траншей для посадки деревьев и кустарников**

Наименование посадок	Объем кома, куб.м	Ед. изм.	Размер посадочных ям, м	Объем ямы, куб.м	Площадь ямы, кв.м	Расход растительной земли при замене	
						50%	100%
Сажень без кома: хвойные		шт.	1,0x1,0x0,8	0,63	0,79	0,25	0,565
лиственные		шт.	0,7x0,7x0,6	0,27	0,38	0,11	0,241
Для деревьев с комом:							
0,8x0,8x0,5		шт.	1,5x1,5x0,85	1,50	1,76	0,48	1,08
1,0x1,0x0,6	0,25	шт.	1,9x1,9x0,85	3,07	3,61	0,99	2,23
1,3x1,3x0,6	0,6	шт.	2,2x2,2x0,85	4,11	4,84	1,24	2,97
1,5x1,5x0,6	1,01	шт.	2,4x2,4x0,85	5,18	5,76	1,49	3,35
1,7x1,7x0,6	1,46	шт.	2,6x2,6x0,85	6,08	6,76	1,68	3,79
2,0x2,0x0,6	1,88	шт.	2,9x2,9x1,05	8,83	8,41	2,25	5,06
Кустарники:							
Однорядн. живая изгородь б/кома	-	п.м.	0,5x0,5	0,25	0,5	0,1	0,225
Двухрядн. живая изгородь б/кома	-	п.м.	0,7x0,7	0,35	0,7	0,14	0,315
Кустарники в группах б/кома							
Для кустарников	-	шт.	0,5x0,5	0,14	0,29	0,057	0,127
комом:							
Д-0,5 Н-0,4	0,08	шт.	1,0x0,65	0,51	0,79	0,17	0,39
Д-0,8 Н-0,5	0,25	шт.	1,5x0,85	1,50	1,76	0,48	1,08
Д-1,0 Н-0,6	0,6	шт.	1,9x1,9x0,85	3,07	3,61	0,99	2,23

**Таблица 3. Максимальное количество деревьев и кустарников на 1 га озелененной территории**

Количество штук

Типы объектов	Деревья	Кустарники
Озелененные территории общего пользования		
Парки общегородские и районные	120-170	800-1000
Скверы	100-130	1000-1300
Бульвары	200-300	1200-1300
Озелененные территории на участках застройки		
Участки жилой застройки	100-120	400-480
Участки детских садов и яслей	160-200	640-800
Участки школ	140-180	560-720
Спортивные комплексы	100-130	400-520
Больницы и лечебные учреждения	180-250	720-1000
Участки промышленных предприятий	150-180*	600-720
Озелененные территории специального назначения		
Улицы, набережные**	150-180	600-720
Санитарно-защитные зоны	В зависимости от процента озеленения зоны***	

\* В зависимости от профиля предприятия.

\*\* На 1 км при условии допустимости насаждений.

\*\*\* В соответствии с п. 2.28 СанПиН 2.2.1/2.1.1.1031

**Таблица 4. Доля цветников на озелененных территориях объектов рекреации  
В процентах**

Виды объектов рекреации	Удельный вес цветников* от площади озеленения объектов
Парки	2,0 - 2,5
Сады	2,5 - 3,0
Скверы	4,0 - 5,0
Бульвары	3,0 - 4,0
* В том числе не менее половины от площади цветника необходимо формировать из многолетников.	

**Таблица 5. Обеспеченность озелененными территориями участков общественной, жилой, производственной застройки  
В процентах**

Территории участков общественной, жилой, производственной застройки	Территории озеленения
Участки детских садов-яслей	Не менее 50
Участки школ	Не менее 40
Участки больниц	50 - 65
Участки культурно-просветительных учреждений	20 - 30
Участки территории ВУЗов	30 - 40
Участки техникумов	Не менее 40
Участки профтехучилищ	Не менее 40
Участки жилой застройки	40 - 60
Участки производственной застройки	10 - 15 *
* В зависимости от отраслевой направленности производства.	

**Таблица 6. Предельно допустимое загрязнение воздуха для зеленых насаждений  
Миллиграммы на куб. метр**

Ингредиент	Фитотоксичные ПДК	
	Максимальные разовые	Среднесуточные
Диоксид серы	0,100	0,05
Диоксид азота	0,09	0,05
Аммиак	0,35	0,17
Озон	0,47	0,24
Углеводороды	0,65	0,14
Угарный газ	6,7	3,3
Бенз(а)пирен	0,0002	0,0001
Бензол	0,1	0,05
Взвешенные вещества (пром. пыль, цемент)	0,2	0,05
Сероводород	0,008	0,008
Формальдегид	0,02	0,003
Хлор	0,025	0,015

**Таблица 7. Ожидаемый уровень снижения шума**

Полоса зеленых насаждений	Ширина полосы, м	Снижение уровня звука L <sub>Азел</sub> в дБА							
Однорядная или шахматная посадка	10 - 15	4 - 5							
То же	16 - 20	5 - 8							
Двухрядная при расстояниях между рядами 3 - 5 м; ряды аналогичны однорядной посадке	21 - 25	8 - 10							
Двух- или трехрядная при расстояниях между рядами 3 м; ряды аналогичны однорядной посадке	26 - 30	10 - 12							
Примечание. В шумозащитных насаждениях подбираются сочетания следующих деревьев и кустарников: клен остролистный, вяз обыкновенный, липа мелколиственная, тополь бальзамический, клен татарский, спирея калинолистная, жимолость татарская, дерен белый, акация желтая, боярышник сибирский									

**Таблица 8. Виды растений на различных категориях озелененных территорий**

Название растений	Категория озелененных территорий				
	садов, парков	скверов, бульваров	улиц и дорог	внутриквартальных	специальных
1	2	3	4	5	6

Деревья					
Ель сибирская	+	+скв.	-	+с огр.	+с огр.
Ель колючая	+	+	-	-	-
Лиственница сибирская	+	+скв.	-	+	+
Туя западная	+	+скв.	-	+	-
Береза повислая	+	+	+	+	+
Береза мелколистная	+	+	-	+	-
Боярышник даурский	+	+	+	+	-
Боярышник кроваво-красный	+	+	+	-	+
Боярышник Максимовича	+	+	+	-	+
Боярышник зеленомясый	+	+	-	-	+
Боярышник перисто-надрезанный	+	+	-	-	-
Вяз гладкий	+	+	+	+	+
Вяз приземистый	+	+	+	+	+
Груша уссурийская	+	+	-	+	+
Дуб черешчатый	+	+скв.	-	+с огр.	-
Жостер слабительный	+	+	+	+	+
Ива белая	+	+ скв.	+с огр.	+	+
Ива ломкая	+	+	+	+	+
Ива ломкая «Шаровидная»	+	+	+	+	+
Клен зеленокорый	+	-	-	+	-
Ива Ледебуря	+	+скв.	-	+	-
Ива пурпурная	+	+	-	+	-
Ива прутовидная	+	+	-	+	+
Ива Шверина	+	+скв.	-	+	-
Клен приречный, гиннала	+	+	+	+	+
Клен татарский	+	+	+	+	+
Крушина ольховидная	+	+	-	-	-
Липа сердцевидная	+	+	+	+	+
Лох узколистный	+	+	-	+с огр.	+
Можжевельник обыкновенный	+	+скв.	-	+с огр.	-
Ольха черная	+	-	-	-	-
Ольха серая	+	-	-	-	-
Орех маньчжурский	+	+ скв.	-	+с огр.	-
Пихта сибирская	+	-	-	-	-
Рябина обыкновенная	+	+	+	+	+
Сосна сибирская, кедр сибирский	+	-	-	-	-
Сосна обыкновенная	+	+скв.	-	+с огр.	+
Тополь белый	+	+	+	+	+
Тополь лавролистый	+	+скв.	-	-	+
Тополь черный	+	+	+	+	+
Тополь черный «Пирамидальный»	+	+	+	+	+
Черемуха Маака	+	+	+	+	+
Черемуха обыкновенная	+	+	+	+	+
Черемуха виргинская	+	+	-	+	+
Яблоня Сиверса	+	+	-	-	-
Яблоня ягодная	+	+	+	+	+
Ясень пенсильванский	+	+	+с огр.	+	+
Ясень маньчжурский	+	+	+с огр.	+	+
Кустарники					
Арония черноплодная	+	+	-	-	-
Барбарис обыкновенный	+	+с огр.	+	+с огр.	+
Барбарис обыкновенный «Пурпурный»	+	+	-	+с огр.	-
Барбарис Тунберга	+	+	-	+с огр.	-
Бересклет европейский	+	+скв.	-	+	-
Бересклет бородавчатый	+	+скв.	-	+	-
Бузина обыкновенная	+	+	+	+	+
Вишня войлочная	+	-	-	+	-
Карагана древовидная	+	+	+	+	+
Карагана кустарник	+	+	+	+	+
Кизильник черноплодный	+	+	+	+	+
Кизильник блестящий	+	+	+	+	+
Жимолость обыкновенная	+	+ скв.	+	+	+
Жимолость татарская	+	+	-	+	+
Ирга ольхолистная	+	+	-	+	-
Калина гордовина	+	+скв.	-	+	-

Калина обыкновенная	+	+	+	+	+
Курильский чай даурский	+	+	-	+	-
Курильский чай кустарниковый	+	+	-	+	-
Лещина разнолистная	+	+скв.	-	+	-
Лох измененный	+	+	-	+	+
Малина душистая	+	+скв.	-	+	-
Миндаль низкий	+	+	-	+	-
Мирикария золотистая	+	+скв.	-	+с огр.	-
Можжевельник казацкий	+	+скв.	-	+с огр.	-
Пузыреплодник калинолистный	+	+	+	+	+
Ракитник русский	+	+скв.	-	-	-
Рододендрон даурский	+	+скв.	-	-	-
Рябинник рябинолистный	+	+	+	+	+
Шиповник морщинистый	+	+	+	+с огр.	+
Шиповник майский	+	+	-	+с огр.	+
Свида белая	+	+	+	+	+
Свида белая «Серебристо-окаймленная»	+	+скв.	-	+	-
Сирень амурская	+	+скв.	-	+	-
Сирень венгерская	+	+	+	+	+
Сирень обыкновенная	+	+скв.	-	+	-
Смородина альпийская	+	+	+	+	+
Смородина золотистая	+	+	+	+	+
Снежногодник белый	+	+скв.	-	+	-
Спирея березолистная	+	+скв.	-	+	-
Спирея городчатая	+	+скв.	-	+	-
Спирея дубровколистная	+	+скв.	-	+	-
Спирея зверобоелистная	+	+скв.	-	+	-
Спирея средняя	+	+	-	+	+
Спирея иволистная	+	+	-	+	-
Спирея японская	+	+	-	+	-
Форзиция европейская	+	+скв.	-	+	-
Чубушник венечный «Золотистый»	+	+ скв.	-	+	-
Чубушник тонколистный	+	+скв.	-	+	-
Лианы					
Виноград девичий прикрепленный	+	+	-	+	-
Виноград амурский	+	+скв.	-	+	-
Клематис метельчатый	+	+скв.	-	-	-

Примечание. Сокращения в таблице: с огр. - с ограничением; скв. - сквер, ул. - улицы, бульв. - бульвар.

Таблица 9. Параметры и требования для сортировки крупномерных деревьев

Наименование	Требования	Сортировка
Крупномерные деревья* (Кр.д.), пересаженные дважды (2хПер)	Кр.д. должны быть предварительно пересажены два раза или быть приведены в равноценное состояние с помощью соответствующих агроприемов. Независимо от мероприятий они обозначаются как «пересаженные два раза». Они должны соответствовать одному из сортов, иметь прямой ствол не менее 180 см в высоту и выраженный центральный побег внутри кроны (исключения: шарообразная и плакучая формы). Кр.д. должны выращиваться на одном месте не менее четырех вегетационных периодов после последней пересадки	Сортировка осуществляется по обхвату ствола (см): 8-10**, 10**-12 Количество растений при транспортировке в пучках: не более 5
Крупномерные деревья, пересаженные трижды (3хПер), Крупномерные деревья, пересаженные четыре раза и более	Кр.д., пересаженные трижды, должны выращиваться на одном месте не менее четырех вегетационных периодов после последней пересадки. Высота ствола должна составлять не менее 200 см. Дальнейшее удаление сучьев должно происходить соответственно виду, недопустимы мутовчатое разветвление или раздвоение (исключения: прививка в штамб, шарообразная и плакучая форма кроны). Крона должна регулярно подрезаться. Последняя стрижка должна быть проведена не позднее, чем в предпоследний вегетационный период (исключением может быть, например, Робиния псевдоакация). Стрижка проводится по годичному приросту в установленные сроки. Поставляются с комом, упакованным в мешковину и металлическую сетку или в контейнерах.	Сортировка осуществляется по обхвату ствола (см): 10-12, 12-14, 14-16, 16-18, 18-20, 20-25 и далее с интервалом 5 см, при обхвате более 50 см - с интервалом 10 см. В зависимости от вида, сорта и размеров могут быть указаны дополнительные данные по общей высоте и ширине кроны. Ширина кроны в см: 60-100, 100-150, 150-200, 200-300, 300-400, 400-600 Общая высота в см: выше 300 см с интервалом 100 см выше 500 см с интервалом 200 см выше 900 см с интервалом 300 см Количество пересадок дается у растений с комом в металлической сетке (4хПер, 5хПер и т.д.)
Аллеиные деревья (Кр.д. для озеленения улиц)	Аллеиные деревья - это высокоствольные деревья, у которых обрезаются ветви, выступающие за пределы кроны. У них должен быть прямой ствол, а удаление сучьев проведено до начала последнего вегетационного периода. Высота ствола: при обхвате до 25 см не менее 220 см при обхвате более 25 см не менее 250 см	Сортировка осуществляется как для Кр.д (3хПер)

Кр.д с шарообразной и плаку- чей формой кроны	Так как у них нет прямых приростов ствола в крону, они выра- щаются с различной длиной штамба	Сортировка осуществляется как для Кр.д (3хПер)
* Крупномерные деревья (Кр.д.) - это древесные растения с четкой границей между стволом и кроной		
** При пограничных значениях интервала посадочный материал следует относить к нижней группе показателей (например: при обхвате ствола 10 см - к интервалу 8-10 см, а не 10-12 см)		

Таблица 10. Комплексное благоустройство территории в зависимости от рекреационной нагрузки

Рекреацион- ная нагрузка, чел./га	Режим пользования территорией посетителями		Мероприятия благоустройства и озеленения
До 5	свободный	пользование всей территорией	
5 - 25	Средне- регулируемый	Движение преимущественно по дорожно-тропиночной сети. Возможно пользование полянами и лужайками при условии специального систематического ухода за ними	Организация дорожно-тропиночной сети плотностью 5 - 8 %, прокладка экологических троп
26 - 50			Организация дорожно-тропиночной сети плотностью 12 - 15%, прокладка экологических троп, создание на опушках полян буферных и почвозащитных посадок, применение устойчивых к вытаптыванию видов травянистой растительности, создание загущенных защитных полос вдоль автомагистралей, пересекающих лесопарковый массив или идущих вдоль границ
51- 100	Строго- регулируемый	Движение только по дорожкам и аллеям. Отдых на специально оборудованных площадках, интенсивный уход за насаждениями, в т.ч. их активная защита, вплоть до огораживания	Функциональное зонирование территории и организация дорожно-тропиночной сети плотностью не более 20 - 25%, буферных и почвозащитных посадок кустарника, создание загущенных защитных полос вдоль границ автомагистралей. Организация поливочного водопровода (в т.ч. автоматических систем полива и орошения), дренажа, ливневой канализации, наружного освещения, а в случае размещения парковых зданий и сооружений - водопровода и канализации, теплоснабжения, горячего водоснабжения, телефонизации. Установка мусоросборников, туалетов, малых архитектурных форм
Более 100			Организация дорожно-тропиночной сети общей плотностью 30 - 40% (более высокая плотность дорожек ближе к входам и в зонах активного отдыха), уровень благоустройства как для нагрузки 51 - 100 чел./га, огораживание участков с ценными насаждениями или с растительностью вообще декоративными оградами
Примечание. В случае невозможности предотвращения превышения нагрузок необходимо предусматривать формирование нового объекта рекреации в зонах доступности (таблица 11 настоящего приложения).			

Таблица 11. Ориентировочный уровень предельной рекреационной нагрузки

Тип рекреационного объекта	Предельная рекреационная нагрузка - число единовременных посетителей в среднем по объекту, чел./га	Радиус обслуживания населения (зона доступности)
Лес	Не более 5	-
Лесопарк	Не более 50	15-20 мин. трансп. доступн.
Сад	Не более 100	400-600 м
Парк (многофункцион.)	Не более 300	1,2-1,5 км
Сквер, бульвар	100 и более	300-400 м
Примечание. 1. На территории объекта рекреации могут быть выделены зоны с различным уровнем предельной рекреационной нагрузки. 2. Фактическая рекреационная нагрузка определяется замерами, ожидаемая - рассчитывается по формуле: $R=N_i/S_i$ , где R - рекреационная нагрузка, $N_i$ - количество посетителей объектов рекреации, $S_i$ - площадь рекреационной территории. Количество посетителей, одновременно находящихся на территории рекреации, как правило, должно составлять 10-15% от численности населения, проживающего в зоне доступности объекта рекреации.		

Таблица 12. Зависимость уклона пандуса от высоты подъема

В миллиметрах

Уклон пандуса (соотношение)	Высота подъема
От 1:8 до 1:10	75
От 1:10,1 до 1:12	150
От 1:12,1 до 1:15	600
От 1:15,1 до 1:20	760

Таблица 13. Минимальные расстояния безопасности при размещении игрового оборудования

Игровое оборудование	Минимальные расстояния
Качели	не менее 1,5 м в стороны от боковых конструкций и не менее 2,0 м вперед (назад) от крайних точек качели в состоянии наклона

Качалки	не менее 1,0 м в стороны от боковых конструкций и не менее 1,5 м вперед от крайних точек качалки в состоянии наклона
Карусели	не менее 2 м в стороны от боковых конструкций и не менее 3 м вверх от нижней вращающейся поверхности карусели
Горки	не менее 1 м от боковых сторон и 2 м вперед от нижнего края ската горки

Таблица 14. Расстояния посадки деревьев в зависимости от категории улицы

## В метрах

Категория улиц и дорог	Расстояние от проезжей части до ствола
Магистральные улицы общегородского значения	5 - 7
Магистральные улицы районного значения	3 - 4
Улицы и дороги местного значения	2 - 3
Проезды	1,5 - 2
Примечание. Наиболее пригодные виды для посадок: липа голландская, тополь канадский, тополь китайский пирамидальный, тополь берлинский, клен татарский, клен ясенелистый, ясень пенсильванский, ива ломкая шаровидная, вяз гладкий, боярышники, акация желтая.	

**Приложение 3**  
**к Правилам благоустройства,**  
**обеспечения чистоты и порядка**  
**на территории города Искитима**

**Виды покрытия**  
**транспортных и пешеходных коммуникаций**  
**Таблица 1. Покрытия транспортных коммуникаций**

Объект комплексного благоустройства улично-дорожной сети	Материал верхнего слоя покрытия проезжей части	Нормативный документ
Улицы и дороги Магистральные улицы общегородского значения: - с непрерывным движением	Асфальтобетон: - типов А и Б, I марки;  - щебнемастичный; - литой тип II. Смеси для шероховатых слоев износа.	ГОСТ 9128-2009  ТУ-5718-001-00011168-2000 ТУ 400-24-158-89* ТУ 57-1841 02804042596-01 То же
- с регулируемым движением	То же	
Магистральные улицы районного значения	Асфальтобетон типов Б и В, I марки	ГОСТ 9128-2009
Местного значения:		
- в жилой застройке	Асфальтобетон типов В, Г и Д	ГОСТ 9128-2009
- в производственной и коммунально-складской зонах	Асфальтобетон типов Б и В	ГОСТ 9128-2009
Площади Представительские, приобъектные, общественно-транспортные	Асфальтобетон типов Б и В. Пластбетон цветной  Штучные элементы из искусственного или природного камня.	ГОСТ 9128-2009 ТУ 400-24-110-76
Транспортных развязок	Асфальтобетон: - типов А и Б; - щебнемастичный	ГОСТ 9128-2009 ТУ 5718-001-00011168-2000
Искусственные сооружения Мосты, эстакады, путепроводы, тоннели	Асфальтобетон: - тип Б; - щебнемастичный;  - литой типов I и II. Смеси для шероховатых слоев износа	ГОСТ 9128-2009 ТУ-5718-001-00011168-2000 ТУ 400-24-158-89*  ТУ 57-1841-02804042596-01

Таблица 2. Покрытия пешеходных коммуникаций

Объект комплексного благоустройства	Материал покрытия:			
	тротуара	пешеходной зоны	дорожки на озелененной территории технической зоны	пандусов
Магистральные улицы общегородского и районного значения	Асфальтобетон типов Г и Д. Штучные элементы из искусственного или природного камня		Штучные элементы из искусственного или природного камня. Смеси сыпучих материалов, неукрепленные или укрепленные вяжущим	



Улицы местного значения в жилой застройке в производственной и коммунально-складской зонах	То же  Асфальтобетон типов Г и Д. Цементобетон	-	-	Асфальтобетон типов В, Г и Д. Цементобетон
Пешеходная улица	Штучные элементы из искусственного или природного камня. Пластбетон цветной	Штучные элементы из искусственного или природного камня. Пластбетон цветной		
Площади представительские, приобъектные, общественно-транспортные	Штучные элементы из искусственного или природного камня. Асфальтобетон типов Г и Д. Пластбетон цветной.	Штучные элементы из искусственного или природного камня. Асфальтобетон типов Г и Д. Пластбетон цветной.		
транспортных развязок	Штучные элементы из искусственного или природного камня. Асфальтобетон типов Г и Д.			
Пешеходные переходы наземные,		То же, что и на проезжей части или Штучные элементы из искусственного или природного камня		
подземные и надземные		Асфальтобетон: типов В, Г, Д. Штучные элементы из искусственного или природного камня.		Асфальтобетон типов В, Г, Д
Мосты, эстакады, путепроводы, тоннели	Штучные элементы из искусственного или природного камня. Асфальтобетон типов Г и Д.	-	-	То же

**Приложение 4**  
**к Правилам благоустройства,**  
**обеспечения чистоты и порядка**  
**на территории города Искитима**

**Расчет**  
**ширины пешеходных коммуникаций**

Расчет ширины тротуаров и других пешеходных коммуникаций производится по формуле:

$$B = b1 \times N \times k / p, \text{ где}$$

B - расчетная ширина пешеходной коммуникации, м;

b1 - стандартная ширина одной полосы пешеходного движения, равная 0,75 м;

N - фактическая интенсивность пешеходного движения в часы «пик», суммарная по двум направлениям на участке устройства пешеходной коммуникации, чел./час (определяется на основе данных натурных обследований);

k - коэффициент перспективного изменения интенсивности пешеходного движения (устанавливается на основе анализа градостроительного развития территории);

p - нормативная пропускная способность одной стандартной полосы пешеходной коммуникации, чел./час, которая определяется по таблице:

Пропускная способность пешеходных коммуникаций

Элементы пешеходных коммуникаций	Пропускная способность одной полосы движения (Человек в час)
Тротуары, расположенные вдоль красной линии улиц с развитой торговой сетью	700
Тротуары, расположенные вдоль красной линии улиц с незначительной торговой сетью	800
Тротуары в пределах зеленых насаждений улиц и дорог (бульвары)	800-1000
Пешеходные дороги (прогулочные)	600-700
Пешеходные переходы через проезжую часть (наземные)	1200-1500
Лестница	500-600
Пандус (уклон 1:10)	700
* Предельная пропускная способность, принимаемая при определении максимальных нагрузок - 1500 чел./час.	
Примечание. Ширина одной полосы пешеходного движения - 0,75 м.	

**Приложение 5**  
**к Правилам благоустройства,**  
**обеспечения чистоты и порядка**  
**на территории города Искитима**

**Расстояния от зданий, сооружений, а также объектов инженерного**  
**благоустройства до деревьев и кустарников**

Здание, сооружение, объект инженерного благоустройства	Расстояния, м, от здания, сооружения, объекта до оси	
	ствола дерева	кустарника
Наружная стена здания и сооружения	5,0	1,5
Край тротуара и садовой дорожки	0,7	0,5
Край проезжей части улиц, кромка укрепленной полосы обочины дороги или бровка канавы	2,0	1,0
Мачта и опора осветительной сети, мостовая опора и эстакада	4,0	-
Подошва откоса, террасы и др.	1,0	0,5
Подошва или внутренняя грань подпорной стенки	3,0	1,0
Подземные сети: газопровод, канализация	5,0*	-
тепловая сеть (стенка канала, тоннеля или оболочка при бесканальной прокладке)	2,0	1,0
водопровод, дренаж	5,0*	-
силовой кабель и кабель связи	2,0	0,7

\* Допускается уменьшение расстояния до 1,5м, согласован с собственниками сетей.

Примечания:

- 1). Приведённые нормы относятся к деревьям с диаметром кроны не более 5 м и должны быть увеличены для деревьев с кроной большего диаметра.
- 2). Расстояния от воздушных линий электропередачи до деревьев следует принимать по правилам устройства электроустановок.
- 3). Деревья, высаживаемые у зданий, не должны препятствовать инсоляции и освещённости жилых и общественных помещений.

**Приложение 6**  
**к Правилам благоустройства,**  
**обеспечения чистоты и порядка**  
**на территории города Искитима**

**Приемы благоустройства**  
**на территориях рекреационного назначения**

**Таблица 1. Организация аллей и дорог парка, лесопарка и других крупных объектов рекреации**

Типы аллей и дорог	Ширина, м	Назначение	Приемы благоустройства
1	2	3	4
Основные пешеходные аллеи и дороги*	6 - 9	Интенсивное пешеходное движение (более 300 ч/час). Допускается проезд внутривидеонаблюдения транспорта. Соединяет функциональные зоны и участки между собой, те и другие с основными входами.	Допускаются зеленые разделительные полосы шириной порядка 2 м, через каждые 25-30 м - проходы. Если аллея на берегу водоема, ее поперечный профиль может быть решен в разных уровнях, которые связаны откосами, стенками и лестницами. Покрытие: твердое (плитка, асфальтобетон) с обрамлением бортовым камнем. Обрезка ветвей на высоту 2,5 м.
Второстепенные аллеи и дороги*	3 - 4,5	Интенсивное пешеходное движение (до 300 ч/час). Допускается проезд эксплуатационного транспорта. Соединяют второстепенные входы и парковые объекты между собой.	Трассируются по живописным местам, могут иметь криволинейные очертания. Покрытие: твердое (плитка, асфальтобетон), щебеночное, обработанное вяжущими. Обрезка ветвей на высоту 2,0-2,5 м. Садовый бордюр, бордюры из цветов и трав, водоотводные лотки или др.
Дополнительные пешеходные дороги	1,5 - 2,5	Пешеходное движение малой интенсивности. Проезд транспорта не допускается. Подводят к отдельным парковым сооружениям.	Свободная трассировка, каждый поворот оправдан и зафиксирован объектом, сооружением, группой или одиночными насаждениями. Продольный уклон допускается 80%. Покрытие: плитка, грунтовое улучшенное
Тропы	0,75 - 1,0	Дополнительная прогулочная сеть с естественным характером ландшафта.	Трассируется по крутым склонам, через чаши, овраги, ручьи. Покрытие: грунтовое естественное.
Велосипедные дорожки	1,5 - 2,25	Велосипедные прогулки	Трассирование замкнутое (кольцевое, петельное, восьмерочное). Рекомендуется пункт техобслуживания. Покрытие твердое. Обрезка ветвей на высоту 2,5 м.
Дороги для конной езды	4,0 - 6,0	Прогулки верхом, в экипажах, санях. Допускается проезд эксплуатационного транспорта.	Наибольшие продольные уклоны до 60%. Обрезка ветвей на высоту 4 м. Покрытие: грунтовое улучшенное.
Автомобильная дорога (парквей)	4,5 - 7,0	Автомобильные прогулки и проезд внутривидеонаблюдения транспорта. Допускается проезд эксплуатационного транспорта	Трассируется по периферии лесопарка в стороне от пешеходных коммуникаций. Наибольший продольный уклон 70%, макс. скорость - 40 км/час. Радиусы закруглений - не менее 15 м. Покрытие: асфальтобетон, щебеночное, гравийное, обработка вяжущими, бордюрный камень.

Примечание. 1. В ширину пешеходных аллей включаются зоны пешеходного движения, разграничительные зеленые полосы, водоотводные лотки и площадки для установки скамеек. Устройство разграничительных зеленых полос необходимо при ширине более 6 м.  
2. На типах аллей и дорог, помеченных знаком «\*», допускается катание на роликовых досках, коньках, самокатах, помимо специально оборудованных территорий.  
3. Автомобильные дороги следует предусматривать в лесопарках с размером территории более 100 га.

Таблица 2. Организация площадок городского парка

кв. м

Парковые площади и площадки	Назначение	Элементы благоустройства	Размеры	Мин. норма на посетителя
1	2	3	4	5
Основные площадки	Центры парковой планировки, размещаются на пересечении аллей, у входной части парка, перед сооружениями	Бассейны, фонтаны, скульптура, партерная зелень, цветники, парадное и декоративное освещение. Покрытие: плиточное мощение, бортовой камень	С учетом пропускной способности отходящих от входа аллей	1,5
Площадки массовых мероприятий	Проведение концертов, праздников, большие размеры. Формируется в виде лугового пространства или площадки регулярного очертания. Связь по главной аллее.	Осветительное оборудование (фонари, прожекторы). Посадки - по периметру. Покрытие: газонное, твердое (плитка), комбинированное.	1200 - 5000	1,0 - 2,5
Площадки отдыха, лужайки	В различных частях парка. Виды площадок: - регулярной планировки с регулярным озеленением; - регулярн. планировки с обрамлением свободными группами растений; - свободной планировки с обрамлением свободными группами растений	Везде: освещение, беседки, перголы, трельяжи, скамьи, урны Декоративное оформление в центре (цветник, фонтан, скульптура, вазон). Покрытие: мощение плиткой, бортовой камень, бордюры из цветов и трав. На площадках-лужайках - газон	20 - 200	5 - 20
Танцевальные площадки, сооружения	Размещаются рядом с главными или второстепенными аллеями	Освещение, ограждение, скамьи, урны. Покрытие: специальное.	150 - 500	2,0
Игровые площадки для детей:	Малоподвижные индивидуальные, подвижные коллективные игры. Размещение вдоль второстепенных аллей	Игровое, физкультурно-оздоровительное оборудование, освещение, скамьи, урны. Покрытие: песчаное, грунтовое улучшенное, газон.	10 - 100	3,0
- до 3 лет			120 - 300	5,0
- 4-6 лет - 7-14 лет			500 - 2000	10,0
Игровые комплексы для детей до 14 лет	Подвижные коллективные игры		1200 - 1700	15,0
Спортивно-игровые для детей и подростков 10-17 лет, для взрослых	Различные подвижные игры и развлечения, в т.ч. велодромы, скалодромы, минирампы, катание на роликовых коньках и пр.	Специальное оборудование и благоустройство, рассчитанное на конкретное спортивно-игровое использование	150 - 7000	10,0
Предпарковые площадки с автостоянкой	У входов в парк, у мест пересечения подъездов к парку с городским транспортом	Покрытие: асфальтобетонное, плиточное, плитки и соты, утопленные в газон - оборудованы бортовым камнем	Определяются транспортными требованиями и графиком движения транспорта	

Таблица 3. Площади и пропускная способность парковых сооружений и площадок

Наименование объектов и сооружений	Пропускная способность одного места или объекта (человек в день)	Норма площади в кв. м на одно место или один объект
1	2	3
Аттракцион: крупный* малый*	250 100	800 10
Площадка (терраса, зал) для танцев	4,0	1,5
Открытый театр	1,0	1,0
Летний кинотеатр (без фойе)	5,0	1,2
Летний цирк	2,0	1,5
Выставочный павильон	5,0	10,0
Открытый лекторий	3,0	0,5
Павильон для чтения и тихих игр	6,0	3,0
Кафе	6,0	2,5
Торговый киоск	50,0	6,0
Киоск-библиотека	50,0	60
Касса*	120,0 (в 1 час)	2,0
Туалет	20,0 (в 1 час)	1,2
Беседки для отдыха	10,0	2,0
Водно-лыжная станция	6,0	4,0
Физкультурно-тренажерный зал	10,0	3,0
Летняя раздевалка	20,0	2,0
Зимняя раздевалка	10,0	3,0
Летний душ с раздевалками	10,0	1,5

Стоянки для автомобилей**	4,0 машины	25,0
Стоянки для велосипедов**	12,0 машины	1,0
Биллиардная (1 стол)	6	20
Детский автодром*	100	10
Каток*	100x4	51x24
Корт для тенниса (крытый)*	4x5	30x18
Площадка для бадминтона*	4x5	6,1x13,4
Площадка для баскетбола*	15x4	26x14
Площадка для волейбола*	18x4	19x9
Площадка для гимнастики*	30x5	40x26
Площадка для городков*	10x5	30x15
Площадка для дошкольников	6	2
Площадка для массовых игр	6	3
Площадка для наст. тенниса (1 стол)	5x4	2,7x1,52
Площадка для тенниса*	4x5	40x20
Поле для футбола*	24x2	90x45 96x94
Поле для хоккея с шайбой*	20x2	60x30
* Норма площади дана на объект.		
** Объект расположен за границами территории парка.		

**Приложение 7**  
**к Правилам благоустройства,**  
**обеспечения чистоты и порядка**  
**на территории города Искитима**

**Приемы благоустройства**  
**на территориях производственного назначения**

Отрасли предприятий	Мероприятия защиты окружающей среды	Приемы благоустройства
1	2	3
Приборостроительная и радиоэлектронная промышленность	Изоляция цехов от подсобных, складских зон и улиц; защита территории от пыли и других вредностей, а также от перегрева солнцем	Максимальное применение газонного покрытия, твердые покрытия только из твердых непылящих материалов. Устройство водоемов, фонтанов и поливочного водопровода. Плотные посадки защитных полос из массивов и групп. Рядовые посадки вдоль основных подходов. Недопустимы растения, засоряющие среду пылью, семенами, волосками, пухом. Рекомендуемые: фруктовые деревья, цветники, розарии.
Текстильная промышленность	Изоляция отделочных цехов; создание комфортных условий отдыха и передвижения по территории; шумозащита	Размещение площадок отдыха вне зоны влияния отделочных цехов. Озеленение вокруг отделочных цехов, обеспечивающее хорошую аэрацию. Широкое применение цветников, фонтанов, декоративной скульптуры, игровых устройств, средств информации. Шумозащита площадок отдыха. Сады на плоских крышах корпусов. Ограничений ассортимента нет: лиственные, хвойные, красивоцветущие кустарники, лианы и др.
Маслосыродельная и молочная промышленность	Изоляция производственных цехов от инженерно-транспортных коммуникаций; защита от пыли	Создание устойчивого газона. Плотные древесно-кустарниковые насаждения занимают до 50 % озелененной территории. Укрупненные однопорядные группы насаждений «опаивают» территорию со всех сторон. Ассортимент, обладающий бактерицидными свойствами: дуб красный, рябина обыкновенная, лиственница европейская, ель белая, сибирская и др. Покрытия проездов - монолитный бетон, тротуары из бетонных плит.
Хлебопекарная промышленность	Изоляция прилегающей территории от производственного шума; хорошее проветривание территории	Производственная зона окружается живописными растянутыми группами и полосами древесных насаждений (липа, клен, тополь канадский, рябина обыкновенная, лиственница сибирская, ель белая). В предзаводской зоне - одиночные декоративные экземпляры деревьев (ель колючая, сизая, серебристая, клен Швеллера).
Мясокомбинаты	Защита селитебной территории от проникновения запаха; защита от пыли; аэрация территории	Размещение площадок отдыха у административного корпуса, у многолюдных цехов, и в местах отпуска готовой продукции. Обыкновенный газон, ажурные древесно-кустарниковые посадки. Ассортимент, обладающий бактерицидными свойствами. Посадки для визуальной изоляции цехов
Строительная промышленность	Снижение шума, скорости ветра и запыленности на территории; изоляция прилегающей территории; оживление монотонной и бесцветной среды	Плотные защитные посадки из больших живописных групп и массивов. Площадки отдыха декорируются яркими цветниками. Активно вводится цвет в застройку, транспортные устройства, малые архитектурные формы и др. элементы благоустройства. Ассортимент: клены, ясени, липы, вязы и т.п.

*Приложение 8  
к Правилам благоустройства,  
обеспечения чистоты и порядка  
на территории города Искитима*

**Перечень  
работ по благоустройству и периодичность их выполнения**

## 1. Работы по благоустройству транспортных магистралей

## 1.1. Летняя уборка

№	Вид работ	Периодичность выполнения
1	2	3
1	Мойка дорожных покрытий	Ежедневно в ночное время с 23.00 до 6.00 часов
2	Влажное подметание проезжей части улиц	Ежедневно в дневное время с 10.00 до 20.00 по мере необходимости
3	Подметание и мытье тротуаров	Ежедневно с 20.00 до 7.00 часов до мытья проезжей части
4	Уборка грунтовых наносов	В течение 5 суток со дня образования
5	Уборка опавших листьев	Малых накоплений - при подметании тротуаров и проезжей части; после интенсивного листопада - в течение 1 суток
6	Уборка остановок, остановочных платформ городского наземного транспорта, расположенных на тротуарах	Не реже 2 раз в сутки, с патрульной очисткой от мусора в дневное время

## 1.2. Зимняя уборка

## 1.2.1. Сроки вывоза снежно-ледяных образований

№	Вид работ	Периодичность выполнения
1	2	3
1	Вывоз снега с проезжей части дорог, тротуара во время снегопада	Не позднее 6 часов с момента окончания снегопада
2	Вывоз снега с остановок и остановочных платформ городского наземного транспорта, перекрестков, пешеходных переходов	В течение 1 суток с момента окончания снегопада
3	Уборка остановок и остановочных платформ городского наземного транспорта, расположенных на тротуарах	Не реже 2 раз в сутки, с патрульной очисткой от мусора в дневное время

## 1.2.2. Показатели технологии устранения гололеда и скользкости

Наименование работ	Способ выполнения	Основная операция	Время производства работ	Повторяемость (периодичность)
Устранение гололеда	Активный (профилактический)	Обработка дорожного покрытия реагентами до образования гололеда	За 1-2 часа до возникновения гололеда	В зависимости от периодов возникновения гололеда
Устранение скользкости	Пассивный	Обработка покрытий пескосоляной смесью	Немедленно после возникновения скользкости	Через 3-4 часа при интенсивном движении

## 2. Работы по содержанию элементов благоустройства

№ п.	Наименование работы	Периодичность работ
1	2	3
<b>2.1. Деревья и кустарники</b>		
2.1.1	Рыхление слежавшегося снега в приствольных кругах	1 раз в год весной
2.1.2	Рыхление почвы в приствольных лунках	Не реже 5 раз в летний период
2.1.3	Прополка почвы в приствольных кругах	Периодически
2.1.4	Полив деревьев и кустарников	По мере необходимости
2.1.5	Внесение удобрений в приствольные лунки	1 - 2 раза в летний период
2.1.6	Санитарная обрезка (удаление сухих сучьев, поврежденных ветвей, прореживание, удаление поросли)	1 раз в год
2.1.7	Снос сухих, больных деревьев	По мере необходимости
2.1.8	Формовочная стрижка крон кустарников	1 - 2 раза в год
2.1.9	Омоложивающая обрезка кустарников	1 раз в год
<b>2.2. Газоны</b>		
2.2.1	Рыхление слежавшегося снега на газонах	1 раз в год весной
2.2.2	Стребание и вывоз листьев и органического мусора	Не реже 2 раз (весной и осенью)
2.2.3	Очистка газонов от случайного мусора	Постоянно
2.2.4	Выкашивание газонов	Постоянно в летний период
2.2.5	Полив газонов	По мере необходимости

2.2.6	Восстановление вытоптаных, вымерзших участков газона	По мере необходимости
2.3. Плоскостные сооружения		
2.3.1. Дорожки и площадки		
2.3.1.1	Подметание дорожек с вывозом и утилизацией снега, мусора	Ежедневно до 8.00 часов, а также в патрульном режиме
2.3.1.2	Сбор случайного мусора	Ежедневно до 8.00 часов, а также в патрульном режиме
2.3.1.3	Посыпка дорожек песком в зимний период	Ежедневно до 8.00 часов, а также в патрульном режиме
2.3.1.4	Очистка дорожек от снега	Ежедневно до 8.00 часов, а также в патрульном режиме
2.3.1.5	Заделка трещин, ямочный ремонт асфальтобетонных покрытий	По мере образования дефектов
2.3.1.6	Удаление сорной травы в пазах при плиточном покрытии	По мере необходимости
2.3.1.7	Замена плит мощения, устранение естественных просадок	По мере появления
2.3.2. Бортовой камень (поребрик)		
2.3.2.1	Очистка от загрязнения	По мере загрязнения
2.3.2.2	Промывка водой	Периодически в летний период
2.3.2.3	Удаление сорной травы вдоль поребрика	Постоянно
2.3.2.4	Очистка поребрика от снега	Постоянно
2.3.2.5	Выравнивание поребрика, его замена	При появлении дефекта
2.4. Малые архитектурные формы		
2.4.1. Подпорные стенки, пандусы, лестницы, ограды и ограждения		
2.4.1.1	Очистка от загрязнения поверхностей	Не реже 2 раз в месяц в летний период
2.4.1.2	Промывка водой под напором	1 раз в месяц
2.4.1.3	Удаление сорной растительности у парапетов, оград, ограждений, между конструктивными элементами подпорных стенок	По мере необходимости
2.4.1.4	Подметание подъездов и лестниц, удаление мусора из стыков и пазов	Ежедневно
2.4.1.5	Промывка пандусов и лестниц водой из шланга	2 раза в месяц
2.4.1.6	Очистка от снега и ликвидация гололеда на лестницах	Ежедневно
2.4.1.7	Посыпка пандусов и лестниц песком в зимний период	При образовании скользкости
2.4.1.8	Окраска металлических оград и ограждений	1 раз в год
2.4.1.9	Исправление дефектов, восстановление недостающих звеньев оград и ограждений	При появлении дефектов
2.4.1.10	Ремонт лестниц, ступенек, восстановление перил лестниц	При необходимости
2.4.2. Садово-парковая мебель, скамейки, урны		
2.4.2.1	Промывка диванов, скамеек с применением моющего раствора	1 раз в месяц
2.4.2.2	Сметание снега и его уборка	Постоянно
2.4.2.3	Очистка урн от мусора	2 раза в день
2.4.2.4	Промывка урн моющим раствором	Еженедельно
2.4.2.5	Окраска деревянных и металлических поверхностей	1 раз в год (весной)
2.4.2.6	Ремонт сломанных реек, восстановление конструктивных элементов	По мере необходимости
2.5. Детские спортивные и иные площадки		
2.5.1	Планировка и выравнивание поверхности площадки, срезка бугров	1 раз в 2 месяца
2.5.2	Подметание, сбор и вывоз мусора	Ежедневно
2.5.3	Очистка площадок от снега	При необходимости
2.5.4	Ремонт оборудования площадки	При необходимости
2.5.5	Окраска оборудования площадки	1 раз в год
2.6. Наружное освещение		
2.6.1	Очистка элементов электроосвещения от грязи	1 раз в месяц
2.6.2	Замена вышедших из строя ламп	Постоянно
2.6.3	Очистка, защита от коррозии и окраска элементов наружного освещения	1 раз в год

## 3. Работы по благоустройству придомовых территорий

## 3.1. Уборка придомовых территорий в теплый период года

N п.	Наименование работы	Периодичность работ
1	2	3
3.1.1	Подметание и полив территории	Ежедневно до 8.00 часов
3.1.2	Уборка и поливка тротуаров	2 раза в сутки
3.1.3	Уборка мусора	Ежедневно
3.1.4	Механизированное подметание с увлажнением придомовых территорий	1 раз в неделю
3.1.5	Ручная уборка придомовых территорий после механизированного подметания	Постоянно
3.1.6	Вывоз и опорожнение контейнеров и других емкостей, предназначенных для сбора бытовых отходов и мусора	Ежедневно

3.1.7	Промывка и дезинфекция контейнеров, мусоросборников, урн	1 раз в неделю
3.1.8	Окраска малых архитектурных форм, урн	1 раз в год (весной)

## 3.2. Уборка придомовых территорий в холодный период года

N п.	Наименование работы	Периодичность работ
1	2	3
3.2.1	Подметание свежеснеженного снега вручную	1 раз в сутки
3.2.2	Подметание территории в дни без снегопада	1 раз в 2 суток
3.2.3	Уборка территории в период снегопада	Не позднее 12 часов с момента окончания снегопада
3.2.4	Очистка территории от наледи и льда	Ежедневно по мере образования
3.1.5	Ручная обработка дворовой территории песком или пескосольной смесью	Ежедневно
3.2.6	Вывоз снега и скола наледи и льда на снегоотвалы	В течение 3 суток после формирования куч снега и сколов наледи и льда
3.2.7	Механизированное сдвигание и подметание снега с придомовой территории	По мере необходимости, но не реже 1 раза в 2 недели
3.2.8	Ручная уборка территории после механизированной уборки	Постоянно после механизированной уборки
3.2.9	Промывка и расчистка канавок, кюветов для обеспечения оттока воды	По мере необходимости

## 3.3. Работы по ремонту придомовых территорий

N п.	Наименование работы	Периодичность работ
1	2	3
3.3.1	Ремонт подъездов к многоквартирным жилым домам, дорожек, площадок с асфальтобетонным покрытием, в т.ч. поребриков	По мере необходимости, но не реже 1 раза в 5 лет

## 4. Работы по благоустройству в части содержания зданий (включая жилые дома), строений и сооружений

N п.	Наименование работы	Периодичность работ
1	2	3
4.1	Ремонт, окраска фасадов зданий и сооружений	По мере необходимости
4.2	Ремонт, замена, установка указателей, наименований улиц, переулков, площадей, номеров домов, номеров подъездов	По мере необходимости
4.3	Очистка крыш, козырьков входов, балконов, лоджий от мусора и грязи	По мере необходимости, но не реже 2 раз в год (весной и осенью)
4.4	Ремонт, покраска, мойка ограждений балконов, лоджий	По мере необходимости
4.5	Сброс снега с крыш с наружным водостоком, очистка от снега желобов, на скатных крышах, очистка снежных навесов и наледи с балконов, лоджий и козырьков	По мере необходимости, не допуская накопление снега слоем более 30 см
4.6	Очистка от наледи и удаление сосулек с крыш, козырьков, балконов и лоджий	Систематически с момента образования
4.7	Покраска, ремонт и замена водостоков, сливов	По мере необходимости
4.8	Установка, ремонт и очистка информационных досок, размещенных у входов в подъезды жилых домов, иных местах	По мере необходимости
4.9	Очистка стен фасадов, дверей, иных элементов здания от информационной печатной продукции, надписей	Постоянно

## 5. Работы по благоустройству в части содержания, воспроизводства зеленых насаждений

N п.	Наименование работы	Периодичность работ
1	2	3
5.1	Полив зеленых насаждений с обеспечением соответствующих для каждого вида зеленых насаждений норм и кратности	По мере необходимости
5.2	Обработка растений от вредителей и болезней	По мере необходимости
5.3	Посадка новых деревьев и кустарников, посев газонной травы, посадка цветов	По мере необходимости (при нарушении норм озеленения придомовой территории)

**Приложение 9**  
**к Правилам благоустройства,**  
**обеспечения чистоты и порядка**  
**на территории города Искитима**

**Почвенный покров**

**Классификация городских почв**

1. Почвенный покров в условиях города Искитима имеет различный генезис. В зависимости от типа почвы к ней применяются различные приемы ее окультуривания перед использованием ее в системе озеленения.

1.1. Естественные почвы - почвы, сформировавшиеся в соответствующих природных условиях и имеющие полный профиль (все генетические горизонты, соответствующие условиям их формирования).

1.2. Поверхностно преобразованные почвы - почвы, сформировавшиеся вследствие уничтожения либо замены насыпными незагрязненными грунтами генетических горизонтов верхней части профиля (до 40 см) естественных почв.

1.3. Урбаноземы - почвы искусственного происхождения, созданные в процессе формирования среды города Искитима. Различают следующие виды: урбаноземы - конструктороземы - почвы, формирующиеся на специально отсыпанных грунтах со слоистой вертикальной структурой, задаваемой исходя из гидрогеологических условий, характера формируемых на них зеленых насаждений и положения в рельефе;

урбаноземы - почвогрунты - почвы, формирующиеся на антропогенно нарушенных (с инородными включениями, нарушенным сложением и т.д.) грунтах, не подвергавшихся целенаправленной рекультивации на всю глубину корнеобитаемого слоя (до 1,5 метра) и имеющие гумуссированный горизонт (искусственно созданный, либо сформированный почвообразующими процессами in situ).

2. При формировании зеленых насаждений на территориях, нарушенных антропогенной деятельностью, на всем озеленяемом участке создается послынная толща почвообразующего грунта, способная удовлетворить потребность растений в элементах питания, влаге и воздухе. При установлении

наличия загрязнения почвенного покрова разной степени при проведении работ

по созданию и реконструкции зеленых насаждений осуществляется его рекультивация в соответствии с уровнем и качественными параметрами загрязнения.

3. Под деревья и кустарники при их посадке делаются посадочные ямы, заполняемые плодородным грунтом. При формировании слоя почвообразующего грунта на территории, сложенной неблагоприятными для растений грунтами, его необходимо изолировать слоем тяжелых суглинков мощностью 0,5 м, выполняющим роль механического и сорбционного геохимического барьера.

При загрязнении тяжелыми металлами в грунт следует вносить углекислую известь в количестве не менее 6% от веса.

4. Поверхность почвенного покрова и толща почвообразующего грунта по всей мощности должны быть очищены от бытового и строительного мусора.

Используемый для создания почвообразующего грунта субстрат должен иметь слабую степень засоренности сорняками (таблица 2 настоящего приложения).

5. При проектировании почвенного покрова следует учитывать уровень химического загрязнения почвообразующего грунта. Степень его загрязнения определяется в санитарном и биологическом аспектах. Характеристика санитарного состояния дается для поверхностного слоя, входящего в сферу жизнедеятельности человека и домашних животных. Мощность этого слоя составляет 30 см. Биологическая характеристика дается для слоя почвы, обеспечивающего нормальное развитие растений и составляющего 2 м (таблицы 3, 5, 6 настоящего приложения).

6. Санитарная оценка почвы проводится сравнением фактических концентраций загрязняющего вещества с предельно допустимой концентрацией (ЦДК) или ориентировочно допустимой концентрацией (ОДК), установленных органами санитарно-эпидемиологического надзора. Биологическая оценка уровня загрязнения почвы проводится сравнением фактических концентраций загрязняющих веществ с фитотоксичными ЦДК (таблицы 4, 8 настоящего приложения).

7. Биологический уровень загрязнения почвы определяется по среднему уровню содержания в ней приоритетного компонента загрязнения в границах минимального почвенного выдела.

8. При формировании конструктороземов на сильно фильтрующих грунтах (песок, грунты с включениями гравия, щебенки более 40%) между ними и конструктороземами укладывается водозадерживающий слой из средних и тяжелых суглинков мощностью 20 см. При формировании конструктороземов на склонах крутизной 3 - 5° необходимо предусматривать укладку на поверхности слоя средне- или тяжелосуглинистого грунта (аллювиального) мощностью 30 см. При формировании конструктороземов на протяженных склонах крутизной более 5° необходимо проводить их обрешетку с заполнением ячеек плодородным тяжелосуглинистым грунтом. Мощность насыпаемого грунта - от 15 до 20 см.

9. На поверхностно подтопленных территориях с уровнем залегания безнапорных грунтовых вод 2 - 3 метра почвенный покров обычно конструируется с учетом требований по дренажированию корнеобитаемого слоя для различных типов зеленых насаждений путем создания прослойки грунта, создающей разрыв каймы капиллярного поднятия. При проектировании системы зеленых насаждений на поверхностно подтопленных территориях с глубиной залегания грунтовых вод менее 2 метров закладывается регулярный дренаж в совокупности с конструированием слоя, создающего разрыв капиллярной каймы.

10. При проектировании системы зеленых насаждений на территориях, подверженных ветровой эрозии (скорости ветра более 3 м/с), необходимо предусматривать создание дернового горизонта плотностью 80 - 90%.

При создании почвенной толщ для устройства спортивных газонов применяются четыре типа конструкций в зависимости от фильтрующей способности подстилающего грунта (таблица 7 настоящего приложения).

11. Грунты под газоны и откосы, как правило, подлежат полной замене. Слой растительной земли под газон должен составлять 20 см с обязательным улучшением механического состава растительного грунта введением добавок и многократным перемешиванием: песок - 25%, торф - 25%, растительная земля - 50%. Также предусматривается улучшение плодородия растительного грунта введением минеральных и органических удобрений. При проектировании благоустройства следует использовать новые методы, улучшающие качество устраиваемых газонов: стабилизация гидропосевом, «Пикса» и др. Норма высева семян при устройстве газонов составляет не менее 40 г/кв. м с указанием в проекте травосмесей, соответствующих условиям.

Уход за зелеными насаждениями осуществляется субъектами, производящими строительство и реконструкцию, весь период строительства или реконструкции до сдачи объекта эксплуатирующей организации.

Таблица 1. Требования к качеству городских почв

Показатели почвообр. слоев и горизонтов	Глубины слоев, см		
	0 - 20	20 - 50	50 - 150
<b>Физические свойства</b>			
Содержание физической глины < 0,01 мм	30 - 40	20 - 40	30 - 40
Плотность сложения г/см <sup>3</sup>	0,8 - 1,1	1,0 - 1,2	1,2 - 1,3
<b>Химические свойства</b>			
Гумус в/о	4 - 5	1 - 0,5	0,5
pH	5,5 - 6,5	5,5 - 7,0	5,0 - 6,0
Содержание ТМ отношение к ОДК	1	1	1
Величина РВ мкр/ч	<20	<20	<20
Мин. уровень обеспеченности минеральным азотом мг/100 г почвы	4,0	4,0	4,0
Содержание P <sub>2</sub> O <sub>5</sub> и K <sub>2</sub> O мг/100г почвы (мин. допустимое / оптим.)	10/40 и 35	10/20 и 15	10/15 и 10



Биологические свойства			
Величина патогенных микроорганизмов, шт./грамм почвы			
Разнообразие мезофауны, шт. видов	4	3	2
Фитотоксичность, кратность к фону	<1,1	1,1 - 1,3	1,1 - 1,3

Таблица 2. Уровень загрязнения сорняками  
Количество штук на кв. м

Степень загрязнения	Количество сорняков
Слабая	1 - 50
Средняя	51 - 100
Сильная	более 100

Таблица 3. Биологические показатели почв и их критерии оценки

Биологические показатели	Удовлетв. ситуация	Относительно удовлетворит. ситуация	Неудовлетв. ситуация	Чрезвычайно экологическая ситуация	Экологическое бедствие
1	2	3	4	5	6
Уровень активности микробомассы (кратность уменьшения)	<5	5-10	10-50	50-100	>100
Количество патогенных микроорганизмов в 1 г почвы	-	$10^2 - 10^3$	$10^3 - 10^4$	$10^5 - 10^6$	$> 10^6$
Содержание яиц гельминтов в 1 кг почвы	-	до 10	10-50	50-100	>100
Колилитр	>1,0	1,0-0,01	0,01-0,05	0,05-0,001	<0,001
Фитотоксичность (кратность)	<1,1	1,1-1,3	1,3-1,6	1,6-2,0	>2,0
Генотоксичность (рост числа мутаций в сравнении с контролем)	<2	2-10	1-100	100-1000	>100

Таблица 4. Фитотоксичность грунтов, ОДК  
В миллиграммах на килограмм

Cr	Ni	Zn	Pb	Cu	As	CL иона
100	100	300	100	100	20	100

Таблица 5. Уровни загрязнения почв, при которых подавляется ферментативная активность почв  
В миллиграммах на 100 грамм

Ферменты*	Содержание в почве		
	кадмий	свинец	цинк
Каталаза	3	700	300
Дегидрогеназа	5	300	700
Инвертаза	10	>1000	10000
Протеаза	50	>1000	> 10000
Уреаза	>100	>1000	> 10000

\* Ферменты, участвующие в процессах минерализации и синтеза различных веществ в почвах.

Таблица 6. Биологические уровни загрязнения почвенного покрова для условий произрастания  
В миллиграммах на килограмм

Уровень загрязнения	Содержание элемента мг/кг							
	мышьяк	ртуть	свинец	цинк	кадмий	медь	никель	хром
В песчаных и супесчаных почвах (валовые формы)								
Нормальн.*	1,0 - 2,0	1,0 - 2,1	16,0 - 32,0	27,1 - 55,0	0,26 - 0,5	16,1 - 33,0	10,1 - 20,0	50,0 - 100
Средний*	2,1 - 4,0	2,2 - 4,2	32,1 - 64,0	55,1 - 110	0,6 - 1,0	33,1 - 165	20,0 - 100	101 - 500
Высокий*	4,1 - 6,0	4,3 - 6,2	64,1 - 96	110,1 - 165	1,1 - 1,5	165,1 - 330	100,1 - 200	501 - 1000
Оч. высокий*	>6,0	>6,2	>96,0	>165	>1,5	>330	>200	>1000
В суглинистых и глинистых почвах pH менее 5,5 (валовые формы)								
Нормальн.	2,5 - 5,0	-	32 - 65	55 - 100	0,5 - 1,0	33 - 66	20 - 40	-
Средний	5,1 - 10,0	-	66 - 130	111 - 220	1,1 - 2,0	67 - 330	41 - 200	-
Высокий	10,1 - 15,0	-	131 - 195	221 - 330	2,1 - 3,0	331 - 660	201 - 400	-
Оч. высокий	>15	-	>195	>330	>3,0	>660		-
В суглинистых и глинистых почвах, pH более 5,5 (валовые формы)								
Нормальн.	5 - 10	-	65 - 130	110 - 220	1,0 - 2,0	66 - 132	40 - 80	-
Средний	11 - 20	-	131 - 260	221 - 400	2,1 - 4,0	133 - 660	81 - 400	-
Высокий	21 - 30	-	261 - 390	401 - 660	4,1 - 6,0	661 - 1320	401 - 800	-
Оч. высокий	>30	-	>390	>660	>6,0	>1320	>800	-

Подвижные формы								
Нормальн.	-	-	3,0 - 6,0	10,0 - 23,0	-	1,5 - 3,0	2,0 - 4,0	3,0 - 6,0
Средний	-	-	6,1 - 12,0	24,0 - 46,0	-	3,1 - 15,0	4,1 - 20,0	6,1 - 30,0
Высокий	-	-	12,1 - 18,0	47,0 - 69,0	-	15,1 - 30	20,1 - 40,0	31,0 - 60,0
Оч. высокий	-	-	>18,0	>69	-	>30,0	>40,0	>60,0

\* Нормальный уровень - нормальное развитие растения, Средний - уменьшение урожайности семян, поражение корневой системы, Высокий - изменения морфологии растения, Очень высокий - гибель растения.

Таблица 7. Типы конструкций урбоконструктоземов для создания спортивных газонов  
В сантиметрах

Тип коренной породы	Глубина по профилю, см			
	0 - 15	16 - 30	31 - 45	46 - 60
Среднесуглинистые со средней фильтрацией	Гумусированный слой	Коренная порода среднесуглинистая	Коренная порода среднесуглинистая	Коренная порода среднесуглинистая
Песчаные хорошо фильтрующие грунты	Гумусированный слой	Среднесуглинистый почвообразующий слой	Коренная порода песчаная	Коренная порода песчаная
Тяжелосуглинистые плохо фильтрующие грунты	Гумусированный слой	Среднесуглинистый почвообраз. слой	Дренарующий слой из щебня и песка	Коренная порода тяжелосуглинистая

Таблица 8. Допустимые концентрации тяжелых металлов и мышьяка  
В миллиграммах на килограмм

Уровни концентрации тяжелых металлов и мышьяка	Содержание					
	2 класс опасности			1 класс опасности		
	никель	медь	цинк	свинец	кадмий	мышьяк
Фоновое содержание в песчаных и супесчаных почвах	5 - 10 ср. 6	5 - 12 ср. 8	25 - 30 ср. 28	4 - 9 ср. 6	0,01 - 0,1 ср. 0,05	0,9 - 1,7 ср. 1,5
Фоновое содержание в суглинистых и глинистых почвах	15 - 25 ср. 20	12 - 30 ср. 20	30 - 60 ср. 45	12 - 30 ср. 20	0,09 - 0,3 ср. 0,22	1,2 - 3,2 ср. 2,2

## АДМИНИСТРАЦИЯ ГОРОДА ИСКИТИМА НОВОСИБИРСКОЙ ОБЛАСТИ ПОСТАНОВЛЕНИЕ

27.04.2023

Искитим

№ 788

Об открытии сезонных (дачных) автобусных маршрутов в 2023 году

В целях обеспечения транспортного обслуживания населения на дачных маршрутах и, руководствуясь постановлением администрации города Искитима от 12.03.2013 № 397 «Об утверждении Положения о регулярных перевозках пассажиров и багажа по муниципальным маршрутам г.Искитима и признании утратившими силу некоторых муниципальных правовых актов», а также актом обследования сезонных маршрутов комиссией по обследованию улично-дорожной сети города Искитима от 20.04.2023г., администрация города Искитима Новосибирской области

### ПОСТАНОВЛЯЕТ:

1. Открыть сезонные (дачные) автобусные маршруты, включенные в реестр муниципальных маршрутов регулярного сообщения г.Искитима Новосибирской области, с 01 мая 2023г. по 30 сентября 2023 года.
2. Обществу с ограниченной ответственностью «Пассажи́рское автотранспортное предприятие г.Искитима» (Коркин О.В.) движение автобусов осуществлять по расписаниям движения, утвержденным администрацией г.Искитима.
3. Управлению делами администрации города Искитима (Смирнова О.А.) обеспечить опубликование постановления в установленном порядке.
4. Постановление вступает в силу с момента опубликования.
5. Контроль за исполнением постановления возложить на заместителя главы администрации Ружаковскую Т.В.

Глава города Искитима

С.В.Завражин

## АДМИНИСТРАЦИЯ ГОРОДА ИСКИТИМА НОВОСИБИРСКОЙ ОБЛАСТИ ПОСТАНОВЛЕНИЕ

28.04.2023

Искитим

№ 793

О внесении изменений в муниципальную программу «Организация досуга, отдыха и оздоровления детей, а также иных категорий граждан на территории города Искитима Новосибирской области», утвержденную постановлением администрации города Искитима Новосибирской области от 25.10.2022 №1877

Руководствуясь ст.179 Бюджетного кодекса Российской Федерации, постановлением администрации города Искитима Новосибирской области от 13.04.2018 № 534 «Об утверждении Порядка принятия решений о разработке муниципальных программ города Искитима Новосибирской области, их формирования и реализации» (в ред. от 25.10.2022 г. №1875), решением Совета депутатов города Искитима Новосибирской области от 27 декабря 2022 г. № 130«О бюджете города Искитима Новосибирской области на 2023год и плановый период 2024 и 2025 годов» (в ред. от 22.03.2023 № 143)», администрация города Искитима Новосибирской области

#### ПОСТАНОВЛЯЕТ:

1.Внести следующие изменения в муниципальную программу «Организация досуга, отдыха и оздоровления детей, а также иных категорий граждан на территории города Искитима Новосибирской области», утвержденную постановлением администрации города Искитима Новосибирской области от 25.10.2022 №1877:

1.1.В паспорте муниципальной программы раздел «Ресурсное обеспечение муниципальной программы» изложить в следующей редакции:

«Общий объем финансирования программы – 81 377,37тыс. рублей

Объем финансирования (местныйбюджет) по годам:

2023 год – 21 392,99 тыс. рублей,

2024 год – 15 232,19 тыс. рублей,

2025 год – 18 232,19 тыс. рублей,

2026 год – 13 260,00 тыс. рублей,

2027 год – 13 260,00 тыс. рублей.».

1.2.Приложение 3 к муниципальной программе «Сводные финансовые затраты муниципальной программы «Организация досуга, отдыха и оздоровления детей, а также иных категорий граждан на территории города Искитима Новосибирской области», изложить в редакции согласно приложению к настоящему постановлению.

2.Опубликовать настоящее постановление в газете «Искитимские ведомости» и разместить на официальном сайте администрации г.Искитима.

3.Постановление вступает в силу с момента его официального опубликования и распространяет свое действие на правоотношения, возникшие с 01.01.2023.

Глава города Искитима

С.В.Завражин

*Приложение  
к постановлению администрации  
города Искитима Новосибирской  
области от 28.04.2023 № 793*

*«Приложение 3 к муниципальной программе «Организация досуга, отдыха и оздоровления детей, а также иных категорий граждан на территории города Искитима Новосибирской области»*

#### СВОДНЫЕ ФИНАНСОВЫЕ ЗАТРАТЫ

##### муниципальной программы

«Организация досуга, отдыха и оздоровления детей, а также иных категорий граждан на территории города Искитима Новосибирской области»

Источники и объемы расходов по программе	Финансовые затраты (в ценах 2023г.), тыс. руб.						Примечание
	всего	в том числе по годам реализации программы					
		2023 год	2024 год	2025 год	2026 год	2027 год	
1	2	3	4	5	6	7	8
Всего финансовых затрат, в том числе за счет:	81 377,37	21 392,99	15 232,19	18 232,19	13 260,00	13 260,00	
средств областного бюджета НСО <*>	-	-	-	-	-	-	
средств местного бюджета <*>	81 377,37	21 392,99	15 232,19	18 232,19	13 260,00	13 260,00	
внебюджетных источников <*>	-	-	-	-	-	-	

«  
<\*> Указываются прогнозные значения.

**АДМИНИСТРАЦИЯ ГОРОДА ИСКИТИМА  
НОВОСИБИРСКОЙ ОБЛАСТИ  
ПОСТАНОВЛЕНИЕ**

28.04.2023

Искитим

№ 794

**О внесении изменений в муниципальную программу «Развитие системы образования города Искитима Новосибирской области», утвержденную постановлением администрации города Искитима Новосибирской области от 25.10.2022 № 1876 (в ред. постановления администрации города Искитима Новосибирской области от 04.04.2023 № 564)**

В соответствии с пунктом 5 раздела VI «Финансирование муниципальной программы» постановления администрации города Искитима Новосибирской области от 13.04.2018 № 534 «Об утверждении Порядка принятия решений о разработке муниципальных программ города Искитима Новосибирской области, их формирования и реализации» (в ред. постановления администрации г.Искитима от 25.10.2022 № 1875), решением Совета депутатов от 22.03.2023 № 143 «О внесении изменений в решение Совета депутатов города Искитима Новосибирской области от 27.12.2022 № 130 «О бюджете города Искитима Новосибирской области на 2023 год и плановый период 2024 и 2025 годов» (в ред. от 08.02.2023 № 141)», администрация города Искитима Новосибирской области

**ПОСТАНОВЛЯЕТ:**

1. Внести в муниципальную программу «Развитие системы образования города Искитима Новосибирской области», утвержденную постановлением администрации города Искитима Новосибирской области от 25.10.2022 № 1876 (в ред. постановления администрации города Искитима Новосибирской области от 04.04.2023 № 564) следующие изменения:

1.1. Раздел «Ресурсное обеспечение муниципальной программы» Паспорта муниципальной программы изложить в следующей редакции: «

Ресурсное обеспечение муниципальной программы (тыс. руб.)	Объемы финансирования, тыс.руб.				
		Всего	2023	2024	2025
			год	год	год
	Всего финансовых затрат, в том числе за счет:	4566861,6	1546298,6	1478878,0	1541685,0
	средств областного бюджета НСО	3248110,0	1136531,6	1025776,1	1085802,3
	средств местного бюджета	1092512,8	345522,2	363891,1	383099,5
	средств федерального бюджета	226238,8	64244,8	89210,8	72783,2
внебюджетных источников	0,0	0,0	0,0	0,0	

«  
1.2. Приложение 3 к муниципальной программе изложить в прилагаемой редакции (приложение).

2. Настоящее постановление вступает в силу со дня его опубликования.

3. Опубликовать настоящее постановление в газете «Искитимские ведомости» и разместить на официальном сайте администрации города Искитима Новосибирской области.

Глава города Искитима

С.В.Завражин

*Приложение к постановлению  
администрации города Искитима  
Новосибирской области  
от 28.04.2023 № 794*

*«Приложение 3 к муниципальной программе  
«Развитие системы образования в городе Искитиме Новосибирской области»*

**Сводные финансовые затраты муниципальной программы «Развитие системы образования города Искитима Новосибирской области»**

Источники и объемы расходов по программе	Финансовые затраты (в ценах 2023г.), тыс. руб.				Примечание
	всего	в том числе по годам реализации программы			
		2023 год	2024 год	2025 год	
1	2	3	4	5	6
Всего финансовых затрат, в том числе за счет:	4566861,6	1546298,6	1478878,0	1541685,0	
средств областного бюджета НСО <*>	3248110,0	1136531,6	1025776,1	1085802,3	
средств местного бюджета <*>	1092512,8	345522,2	363891,1	383099,5	
средств федерального бюджета	226238,8	64244,8	89210,8	72783,2	
внебюджетных источников <*>	0,0	0,0	0,0	0,0	

<\*> Указываются прогнозные значения.

**АДМИНИСТРАЦИЯ ГОРОДА ИСКИТИМА  
НОВОСИБИРСКОЙ ОБЛАСТИ  
ПОСТАНОВЛЕНИЕ**

28.04.2023

Искитим

№ 795

**О внесении изменений в муниципальную программу «Развитие молодежной политики в городе Искитиме Новосибирской области», утвержденную постановлением администрации города Искитима Новосибирской области от 13.10.2022 № 1801 (в ред. постановления администрации города Искитима Новосибирской области от 09.03.2023 г. № 354)**

В соответствии с пунктом 5 раздела VI «Финансирование муниципальной программы» постановления администрации города Искитима Новосибирской области от 13.04.2018 № 534 «Об утверждении Порядка принятия решений о разработке муниципальных программ города Искитима Новосибирской области, их формирования и реализации» (в ред. постановления администрации г.Искитима от 25.10.2022 № 1875), решением Совета депутатов от 22.03.2023 № 143 «О

внесении изменений в решение Совета депутатов города Искитима Новосибирской области от 27.12.2022 № 130 «О бюджете города Искитима Новосибирской области на 2023 год и плановый период 2024 и 2025 годов» (в ред. от 08.02.2023 № 141)», администрация города Искитима Новосибирской области

**ПОСТАНОВЛЯЕТ:**

1. Внести следующие изменения в муниципальную программу «Развитие молодежной политики в городе Искитиме Новосибирской области», утвержденную постановлением администрации города Искитима Новосибирской области от 13.10.2022 № 1801 (в ред. постановления администрации города Искитима Новосибирской области от 09.03.2023 г. № 354):

1.1. Раздел «Ресурсное обеспечение муниципальной программы» Паспорта муниципальной программы изложить в следующей редакции: «

Ресурсное обеспечение муниципальной программы (тыс. руб.)	2023 г.	2024 г.	2025 г.	2026 г.	2027 г.
МБ:	5020,4	3926,8	4926,8	4926,8	4926,8
ВБ:	293,7	293,7	293,7	293,7	293,7
ОБ:	0,0	0,0	0,0	0,0	0,0
Итого:	25196,1				

1.2. Приложение 3 к муниципальной программе изложить в прилагаемой редакции (приложение).

2. Настоящее постановление вступает в силу со дня его опубликования.

3. Опубликовать настоящее постановление в газете «Искитимские ведомости» и разместить на официальном сайте администрации города Искитима Новосибирской области.

Глава города Искитима

С.В.Завражин

*Приложение к постановлению  
администрации города Искитима  
Новосибирской области  
от 28.04.2023 № 795*

*«Приложение 3 к муниципальной программе  
«Развитие молодежной политики в городе Искитиме Новосибирской области»*

**СВОДНЫЕ ФИНАНСОВЫЕ ЗАТРАТЫ**

муниципальной программы «Развитие молодежной политики в городе Искитиме Новосибирской области»

Источники и объемы расходов по программе	Финансовые затраты (в ценах 2023г.), тыс. руб.						Примечание
	всего	в том числе по годам реализации программы					
		2023 год	2024 год	2025 год	2026 год	2027 год	
1	2	3	4	5	6	7	8
Всего финансовых затрат, в том числе за счет:	25196,1	5314,1	4220,5	5220,5	5220,5	5220,5	
средств областного бюджета НСО <*>	0,0	0,0	0,0	0,0	0,0	0,0	
средств местного бюджета <*>	23727,6	5020,4	3926,8	4926,8	4926,8	4926,8	
внебюджетных источников <*>	1468,5	293,7	293,7	293,7	293,7	293,7	

<\*> Указываются прогнозные значения.

».

**АДМИНИСТРАЦИЯ ГОРОДА ИСКИТИМА  
НОВОСИБИРСКОЙ ОБЛАСТИ  
ПОСТАНОВЛЕНИЕ**

28.04.2023

Искитим

№ 796

**О признании утратившим силу постановления администрации города Искитима Новосибирской области 05.08.2019 № 1071 «Об утверждении административного регламента предоставления муниципальной услуги по выдаче специального разрешения на движение по автомобильным дорогам местного значения транспортного средства, осуществляющего перевозки тяжеловесных и (или) крупногабаритных грузов»**

Руководствуясь ст. 31 Федерального закона от 08.11.2007 № 257-ФЗ «Об автомобильных дорогах и о дорожной деятельности в Российской Федерации и о внесении изменений в отдельные законодательные акты Российской Федерации», Федеральным законом от 06.10.2003 № 131-ФЗ «Об общих принципах организации местного самоуправления в Российской Федерации», Приказом Минтранса России от 18.10.2022 N 418 «Об утверждении Порядка выдачи специального разрешения на движение по автомобильным дорогам тяжеловесного и (или) крупногабаритного транспортного средства», Уставом города Искитима Новосибирской области, администрация города Искитима Новосибирской области

**ПОСТАНОВЛЯЕТ:**

1. Признать утратившим силу постановления администрации города Искитима Новосибирской области 05.08.2019 № 1071 «Об утверждении административного регламента предоставления муниципальной услуги по выдаче специального разрешения на движение по автомобильным дорогам местного значения транспортного средства, осуществляющего перевозки тяжеловесных и (или) крупногабаритных грузов».

2. Опубликовать настоящее постановление в газете «Искитимские ведомости» и разместить на официальном сайте администрации города Искитима.

3. Постановление вступает в силу с момента опубликования.

Глава города Искитима

С.В.Завражин

**АДМИНИСТРАЦИЯ ГОРОДА ИСКИТИМА  
НОВОСИБИРСКОЙ ОБЛАСТИ  
ПОСТАНОВЛЕНИЕ**

28.04.2023

Искитим

№ 797

**О внесении изменений в муниципальную программу «Социальная поддержка жителей города Искитима Новосибирской области», утвержденную постановлением администрации города Искитима Новосибирской области от 26.11.2019 №1665 (в ред. постановления администрации г. Искитима от 09.03.2023 № 356)**

Руководствуясь Федеральным законом от 06.10.2003 № 131-ФЗ «Об общих принципах организации местного самоуправления в Российской Федерации», постановлением администрации города Искитима Новосибирской области от 13.04.2018 № 534 «Об утверждении Порядка принятия решений о разработке муниципальных программ города Искитима Новосибирской области, их формирования и реализации» (в ред. постановления от 25.10.2022 № 1875) и решением Совета депутатов города Искитима Новосибирской области от 27.12.2022 № 130 «О бюджете города Искитима Новосибирской области на 2023год и плановый период 2024 и 2025 годов» (в ред. от 22.03.2023 № 143), администрация города Искитима Новосибирской области

**ПОСТАНОВЛЯЕТ:**

Внести следующие изменения в муниципальную программу «Социальная поддержка жителей города Искитима Новосибирской области», утвержденную постановлением администрации города Искитима Новосибирской области от 26.11.2019 №1665 (в ред. постановления администрации г. Искитима от 09.03.2023 № 356) далее – муниципальная программа):

1.1. В паспорте муниципальной программы раздел «Ресурсное обеспечение муниципальной программы» изложить в следующей редакции:

«Общий объем финансирования программы – 287 088,6 тыс. рублей

Объем финансирования (местный бюджет) по годам:

2020 год – 691,0 тыс. рублей,

2021 год – 1 985,8 тыс. рублей,

2022 год – 2 090,7 тыс. рублей,

2023 год – 3 566,7 тыс. рублей,

2024 год – 871,5 тыс. рублей.

Объем финансирования (областной бюджет) по годам:

2020 год – 39 558,2 тыс. рублей,

2021 год – 44 871,5 тыс. рублей,

2022 год – 55 628,9 тыс. рублей,

2023 год – 55 714,1 тыс. рублей,

2024 год – 59 294,0 тыс. рублей.

Объем финансирования (федеральный бюджет) по годам:

2021 год – 6 281,6 тыс. рублей,

2022 год – 5 858,1 тыс. рублей,

2023 год – 5 214,4тыс. рублей,

2024 год – 5 462,2тыс.рублей».

1.2. В разделе V. Ресурсное обеспечение муниципальной программы слова «Общий объем финансирования программы из всех видов бюджета составляет 284 384,7 тыс. рублей.» заменить следующими словами: «Общий объем финансирования программы из всех видов бюджета составляет 287 088,6 тыс. рублей.».

1.3. Приложение 3 к муниципальной программе изложить в редакции согласно приложению к настоящему постановлению.

2. Опубликовать настоящее постановление в газете «Искитимские ведомости» и разместить на официальном сайте администрации г.Искитима.

3. Постановление вступает в силу с момента его официального опубликования и распространяет свое действие на правоотношения, возникшие с 01.01.2023 года.

4. Контроль за исполнением настоящего постановления возложить на заместителя главы администрации города Ковалевскую С.В.

Глава города Искитима

С.В.Завражин

Приложение к постановлению  
администрации города Искитима  
Новосибирской области  
от 28.04.2023 № 797

« Приложение 3 к муниципальной программе «Социальная поддержка жителей города Искитима Новосибирской области»

**СВОДНЫЕ ФИНАНСОВЫЕ ЗАТРАТЫ**

муниципальной программы «Социальная поддержка жителей города Искитима Новосибирской области»

Источники и объемы расходов по программе	Финансовые затраты (в ценах 2019 г.), тыс. руб.					Примечание	
	всего	в том числе по годам реализации программы					
		2020 год	2021 год	2022год	2023 год		2024 год
1	2	3	4	5	6	7	
Всего финансовых затрат, в том числе за счет:	287 088,6	40 249, 2	53 138,8	63 577,7	64 495,2	65 627,7	
Средства местного бюджета	9 205,7	691,0	1 985,8	2 090,7	3566,7	871,5	
Средства областного бюджета	255 066,7	39 558,2	44 871,5	55 628,9	55 714,1	59 294,0	Субвенция на осуществление пер е д а н н ы х полномочий, иные МБТ по СДУ
Средства федерального бюджета	22 816,2		6 281,6	5 858,1	5 214,4	5 462,2	Иные МБТ по СДУ

«

**АДМИНИСТРАЦИЯ ГОРОДА ИСКИТИМА  
НОВОСИБИРСКОЙ ОБЛАСТИ  
ПОСТАНОВЛЕНИЕ**

28.04.2023

Искитим

№ 798

**Об установлении Порядка предоставления субсидии из бюджета города Искитима Новосибирской области юридическим лицам, индивидуальным предпринимателям, физическим лицам – производителям товаров, работ, услуг на оплату соглашения о возмещении затрат, связанных с оказанием муниципальных услуг в социальной сфере в соответствии с социальным сертификатом на получение муниципальной услуги в социальной сфере**

В соответствии с частью 2 статьи 22 Федерального закона от 13 июля 2020 года № 189-ФЗ «О государственном (муниципальном) социальном заказе на оказание государственных (муниципальных) услуг в социальной сфере», руководствуясь статьёй 78.4 Бюджетного кодекса Российской Федерации, администрация города Искитима Новосибирской области

**ПОСТАНОВЛЯЕТ:**

1. Установить прилагаемый Порядок предоставления из бюджета города Искитима Новосибирской области субсидии юридическим лицам, индивидуальным предпринимателям, физическим лицам – производителям товаров, работ, услуг на оплату соглашения о возмещении затрат, связанных с оказанием муниципальных услуг в социальной сфере в соответствии с социальным сертификатом на получение муниципальной услуги в социальной сфере.

2. Опубликовать настоящее постановление в газете «Искитимские ведомости» и разместить на официальном сайте администрации города Искитима Новосибирской области.

3. Настоящее постановление вступает в силу с момента опубликования.

4. Контроль за исполнением настоящего постановления возложить на заместителя главы администрации города Искитима Ковалевскую С.В.

Глава города Искитима

С.В.Завражин

**УСТАНОВЛЕН**  
постановлением администрации города Искитима  
Новосибирской области от 28.04.2023 № 798

**Порядок**

предоставления субсидии из бюджета города Искитима Новосибирской области юридическим лицам, индивидуальным предпринимателям, физическим лицам – производителям товаров, работ, услуг на оплату соглашения о возмещении затрат, связанных с оказанием муниципальных услуг в социальной сфере

в соответствии с социальным сертификатом на получение муниципальной услуги в социальной сфере

1. Настоящий Порядок предоставления субсидии из бюджета города Искитима Новосибирской области юридическим лицам, индивидуальным предпринимателям, физическим лицам – производителям товаров, работ, услуг на оплату соглашения о возмещении затрат, связанных с оказанием муниципальных услуг в социальной сфере в соответствии с социальным сертификатом на получение муниципальной услуги в социальной сфере (далее именуется – Порядок), разработан в соответствии со статьей 78.4 Бюджетного кодекса Российской Федерации, частью 2 статьи 22 Федерального закона от 13.07.2020 г. № 189-ФЗ «О государственном (муниципальном) социальном заказе на оказание государственных (муниципальных) услуг в социальной сфере» (далее – Федеральный закон № 189-ФЗ) и определяет цели и условия предоставления субсидии юридическим лицам, индивидуальным предпринимателям, физическим лицам – производителям товаров, работ, услуг.

2. Целью предоставления субсидии юридическим лицам, индивидуальным предпринимателям, физическим лицам – производителям товаров, работ, услуг (далее – получатели субсидии) является исполнение муниципального социального заказа на оказание услуг в социальной сфере по направлению деятельности «реализация дополнительных образовательных программ (за исключением дополнительных предпрофессиональных программ в области искусств)» (далее – муниципальная услуга) в соответствии с социальным сертификатом на получение муниципальной услуги в социальной сфере.

3. Предоставление субсидии осуществляется в пределах бюджетных ассигнований, предусмотренных решением Совета депутатов города Искитима Новосибирской области о бюджете города Искитима Новосибирской области на очередной финансовый год и доведенных на цели, указанные в пункте 2 настоящего Порядка, муниципальному казенному учреждению города Искитима Новосибирской области «Центр бухгалтерского и ресурсно-правового обеспечения» (далее – уполномоченный орган) лимитов бюджетных обязательств.

4. Результатом предоставления субсидии является оказание в соответствии со Стандартом оказания муниципальной услуги «Реализация дополнительных общеобразовательных программ (за исключением дополнительных предпрофессиональных программ в области искусства)» муниципальной услуги потребителям услуг, предъявившим получателю субсидии социальный сертификат.

5. Размер Субсидии, предоставляемый получателю субсидии (V) определяется в формируемом Уполномоченным органом расчете по форме, устанавливаемой Соглашением, и рассчитывается по следующей формуле:

$$V = \sum_{i=1}^n Q * P, \quad \text{где:}$$

Q – объем муниципальной услуги, оказанной в соответствии с социальным сертификатом потребителю услуги;

P – нормативные затраты на оказание муниципальной услуги на единицу показателя объема муниципальной услуги, установленные на основании Порядка определения нормативных затрат на оказание муниципальной услуги в соответствии с социальным сертификатом, утвержденного администрацией города Искитима;

n – число потребителей, которым муниципальная услуга в соответствии с социальным сертификатом оказана получателем субсидии.

Размер субсидий, предоставляемых в соответствии с соглашениями, не может превышать объем финансового обеспечения муниципального социального заказа на соответствующий год, в целях исполнения которого осуществляется отбор исполнителей услуг путем предоставления социального сертификата на получение муниципальной услуги в социальной сфере.

6. Субсидия перечисляется уполномоченным органом в целях оплаты соглашения в порядке возмещения затрат в сроки, предусмотренные соглашением, после принятия отчета об исполнении соглашения.

Перечисление субсидии получателю субсидии в соответствии с заключенным соглашением, осуществляется на счета, определенные с учетом положений, установленных бюджетным законодательством Российской Федерации.

Перечисление субсидии в течение IV квартала осуществляется за декабрь, после предоставления получателем субсидии уполномоченному органу отчета за 11 месяцев (предварительного за год) по предъявленным сертификатам в части предварительной оценки достижения показателей годового объема оказания муниципальных услуг за соответствующий финансовый год в сроки, установленные в соглашении, но не позднее 15 декабря текущего финансового года.

7. Получатель субсидии ежемесячно не позднее 1 рабочего дня, следующего за периодом, в котором осуществлялось оказание муниципальной услуги (частичное оказание), представляет в уполномоченный орган отчет об исполнении соглашения по форме, определенной приложением к соглашению (далее - отчет), в порядке, установленном для заключения соглашения.

8. Уполномоченный орган в течение 5 рабочих дней после представления получателем субсидии отчета осуществляет проверку отчета и наличия требуемых документов.

В случае выявления несоответствия установленным требованиям уполномоченный орган в течение 1 рабочего дня направляет получателю субсидии требование об устранении факта(ов) выявленных нарушений.

Получатель субсидии в течение 3 рабочих дней со дня получения требования устраняет факт(ы) выявленных нарушений и повторно предоставляет отчет, указанный в пункте 6 настоящего Порядка.

9. Уполномоченный орган осуществляет контроль за соблюдением получателями субсидии условий оказания муниципальной услуги, в том числе в части достижения результата предоставления субсидии.

Органы муниципального финансового контроля осуществляют контроль в соответствии со статьей 26 Федерального закона № 189-ФЗ.

10. В случае установления факта недостижения получателем субсидии результата предоставления субсидии и (или) нарушения Стандарта оказания муниципальной услуги «Реализация дополнительных общеобразовательных программ (за исключением дополнительных предпрофессиональных программ в области искусства)», выявленного по результатам проверок, проведенных уполномоченным органом и (или) органами муниципального финансового контроля, получатель субсидии обязан вернуть субсидию в местный бюджет в течение 10 календарных дней со дня завершения проверки в размере (R), рассчитанным по следующей формуле:

$$R = \sum_{i=1}^n Q * P, \quad \text{где:}$$

Q – объем муниципальной услуги, который получателем субсидии не оказан и (или) оказан потребителю услуги с нарушением Стандарта оказания муниципальной услуги в соответствии с социальным сертификатом потребителю услуги;

P – нормативные затраты на оказание муниципальной услуги на единицу показателя объема муниципальной услуги, установленные на основании Порядка определения нормативных затрат на оказание муниципальной услуги в соответствии с социальным сертификатом, утвержденного Уполномоченным органом;

n – число потребителей, которым муниципальная услуга в соответствии с социальным сертификатом оказана получателем субсидии.

11. При расторжении соглашения получатель субсидии возвращает сумму субсидии, предоставленную ранее в целях оплаты соглашения, за исключением суммы, соответствующей объему муниципальных услуг, оказанных в надлежащем порядке до момента расторжения соглашения, в местный бюджет, в том числе сумму возмещенного потребителю услуг вреда, причиненного его жизни и (или) здоровью, на основании решения уполномоченного органа, в сроки, определенные условиями соглашения.



**АДМИНИСТРАЦИЯ ГОРОДА ИСКИТИМА  
НОВОСИБИРСКОЙ ОБЛАСТИ  
ПОСТАНОВЛЕНИЕ**

28.04.2023

Искитим

№ 799

**Об установлении Порядка предоставления субсидии из бюджета города Искитима Новосибирской области юридическим лицам, индивидуальным предпринимателям, физическим лицам – производителям товаров, работ, услуг на оплату соглашения о финансовом обеспечении затрат, связанных с оказанием муниципальных услуг в социальной сфере в соответствии с социальным сертификатом на получение муниципальной услуги в социальной сфере**

В соответствии с частью 2 статьи 22 Федерального закона от 13 июля 2020 года № 189-ФЗ «О государственном (муниципальном) социальном заказе на оказание государственных (муниципальных) услуг в социальной сфере», руководствуясь статьёй 78.4 Бюджетного кодекса Российской Федерации, администрация города Искитима Новосибирской области

**ПОСТАНОВЛЯЕТ:**

1. Установить прилагаемый Порядок предоставления субсидии из бюджета города Искитима Новосибирской области юридическим лицам, индивидуальным предпринимателям, физическим лицам – производителям товаров, работ, услуг на оплату соглашения о финансовом обеспечении затрат, связанных с оказанием муниципальных услуг в социальной сфере в соответствии с социальным сертификатом на получение муниципальной услуги в социальной сфере.
2. Опубликовать настоящее постановление в газете «Искитимские ведомости» и разместить на официальном сайте администрации города Искитима Новосибирской области.
3. Настоящее постановление вступает в силу с момента опубликования.
4. Контроль за исполнением настоящего постановления возложить на заместителя главы администрации города Искитима Ковалевскую С.В.

Глава города Искитима

С.В.Завражин

**УСТАНОВЛЕН**  
*постановлением администрации города Искитима Новосибирской области от 28.04.2023 № 799*

**Порядок**

**предоставления субсидии из бюджета города Искитима Новосибирской области юридическим лицам, индивидуальным предпринимателям, физическим лицам – производителям товаров, работ, услуг на оплату соглашения о финансовом обеспечении затрат, связанных с оказанием муниципальных услуг в социальной сфере в соответствии с социальным сертификатом на получение муниципальной услуги в социальной сфере**

1. Настоящий Порядок предоставления субсидии из бюджета города Искитима Новосибирской области юридическим лицам, индивидуальным предпринимателям, физическим лицам – производителям товаров, работ, услуг на оплату соглашения о финансовом обеспечении затрат, связанных с оказанием муниципальных услуг в социальной сфере в соответствии с социальным сертификатом на получение муниципальной услуги в социальной сфере (далее – Порядок), разработан в соответствии со статьёй 78.4 Бюджетного кодекса Российской Федерации, частью 2 статьи 22 Федерального закона от 13.07.2020 г. № 189-ФЗ «О государственном (муниципальном) социальном заказе на оказание государственных (муниципальных) услуг в социальной сфере» (далее – Федеральный закон № 189-ФЗ) и определяет цели и условия предоставления субсидии юридическим лицам, индивидуальным предпринимателям, физическим лицам – производителям товаров, работ, услуг.

2. Целью предоставления субсидии юридическим лицам, индивидуальным предпринимателям, физическим лицам – производителям товаров, работ, услуг (далее – получатели субсидии) является исполнение муниципального социального заказа на оказание муниципальных услуг в социальной сфере по направлению деятельности «реализация дополнительных образовательных программ (за исключением дополнительных предпрофессиональных программ в области искусств)» (далее – муниципальная услуга) в соответствии с социальным сертификатом на получение муниципальной услуги в социальной сфере.

3. Предоставление субсидии осуществляется в пределах бюджетных ассигнований, предусмотренных решением Совета депутатов города Искитима Новосибирской области о бюджете города Искитима Новосибирской области на очередной финансовый год и доведенных на цели, указанные в пункте 2 настоящего Порядка, муниципальному казённому учреждению города Искитима Новосибирской области «Центр бухгалтерского и ресурсно-правового обеспечения» (далее – уполномоченный орган) лимитов бюджетных обязательств.

4. Результатом предоставления субсидии является оказание в соответствии со Стандартом оказания муниципальной услуги «Реализация дополнительных общеобразовательных программ (за исключением дополнительных предпрофессиональных программ в области искусства)» муниципальной услуги потребителям услуг, предъявившим получателю субсидии социальный сертификат.

5. Размер субсидии, предоставляемый получателю субсидии (V) определяется в формируемом уполномоченным органом расчете, форма которого утверждается в составе приложения к соглашению по следующей формуле:

$$V = \sum_{i=1}^n Q * P, \quad \text{где:}$$

Q – объем муниципальной услуги, оказываемой в соответствии с социальным сертификатом получателю услуги;

P – нормативные затраты на оказание муниципальной услуги на единицу показателя объема муниципальной услуги, установленные на основании Порядка определения нормативных затрат на оказание муниципальной услуги в соответствии с социальным сертификатом, утвержденного администрацией города Искитима Новосибирской области;

n – число потребителей, которым муниципальная услуга в соответствии с социальным сертификатом оказывается получателем субсидии.

Размер субсидий, предоставляемых в соответствии с соглашениями, не может превышать объем финансового обеспечения социального заказа на соответствующий год, в целях исполнения которого осуществляется отбор исполнителей услуг путем предоставления социального сертификата на получение муниципальной услуги в социальной сфере.

6. Субсидия перечисляется уполномоченным органом в целях оплаты соглашения в порядке финансового обеспечения затрат в сроки, установленные предусмотренным планом-графиком перечисления субсидии (далее – план-график).

Перечисление субсидии получателю субсидии в соответствии с заключенным соглашением, осуществляется на счета, определенные с учетом положений, установленных бюджетным законодательством Российской Федерации.

Перечисление субсидии в течение IV квартала осуществляется:

1) в октябре - ноябре - в сроки, установленные планом-графиком, в размере не более 2/3 остатка годового размера субсидии;

2) за декабрь - после предоставления получателем субсидии уполномоченному органу отчета за 11 месяцев (предварительного за год) в части предварительной оценки достижения плановых показателей годового объема оказания муниципальных услуг за соответствующий финансовый год в сроки, установленные в соглашении, но не позднее 15 декабря текущего финансового года.

7. Получатель субсидии ежемесячно не позднее 1 рабочего дня, следующего за периодом, в котором осуществлялось оказание муниципальной услуги (частичное оказание), представляет в уполномоченный орган отчет об исполнении соглашения по форме, определенной приложением к соглашению (далее - отчет), в порядке, установленном для заключения соглашения.

8. Уполномоченный орган в течение 5 рабочих дней после представления получателем субсидии отчета осуществляет проверку отчета и наличия требуемых документов.

В случае выявления несоответствия установленным требованиям уполномоченный орган в течение 1 рабочего дня направляет получателю субсидии требование об устранении факта(ов) выявленных нарушений.

Получатель субсидии в течение 3 рабочих дней со дня получения требования устраняет факт(ы) выявленных нарушений и повторно предоставляет отчет, указанный в пункте 7 настоящего Порядка.

9. Уполномоченный орган осуществляет контроль за соблюдением получателем субсидии условий оказания муниципальной услуги, в том числе в части достижения результата предоставления субсидии.

10. Органы муниципального финансового контроля осуществляют контроль в соответствии со статьей 26 Федерального закона № 189-ФЗ.

11. В случае установления факта недостижения получателем субсидии результата предоставления субсидии и (или) нарушения Стандарта оказания муниципальной услуги «Реализация дополнительных общеобразовательных программ (за исключением дополнительных предпрофессиональных программ в области искусства)» оказания муниципальной услуги, выявленного по результатам проверок, проведенных уполномоченным органом и (или) органами муниципального финансового контроля, получатель субсидии обязан возратить субсидию в местный бюджет города Искитима Новосибирской области в течение 10 календарных дней со дня завершения проверки в размере (R), рассчитанным по формуле:

$$R = \sum_{i=1}^n Q * P, \quad \text{где:}$$

– объем муниципальной услуги, который получателем субсидии не оказан и (или) оказан потребителю услуги с нарушением Стандарта оказания муниципальной услуги в соответствии с социальным сертификатом потребителю услуги;

P – нормативные затраты на оказание муниципальной услуги на единицу показателя объема муниципальной услуги, установленные на основании Порядка определения нормативных затрат на оказание муниципальной услуги в соответствии с социальным сертификатом, утвержденного Уполномоченным органом;

n – число потребителей, которым муниципальная услуга в соответствии с социальным сертификатом оказана получателем субсидии.

12. Не использованные в отчетном финансовом году остатки субсидий, предоставляемые в соответствии с соглашениями, остаются в распоряжении получателя субсидии при условии соблюдения достижения им в отчетном финансовом году результата предоставления субсидии, определенного соглашением на соответствующий финансовый год, и оказания муниципальной услуги в соответствии со Стандартом оказания муниципальной услуги «Реализация дополнительных общеобразовательных программ (за исключением дополнительных предпрофессиональных программ в области искусства)» оказания муниципальной услуги, утвержденным уполномоченным органом.

13. При расторжении соглашения получатель субсидии возвращает сумму субсидии, предоставленную ранее в целях оплаты соглашения, за исключением суммы, соответствующей объему муниципальных услуг, оказанных в надлежащем порядке до момента расторжения соглашения, в местный бюджет, в том числе сумму возмещенного потребителю услуг вреда, причиненного его жизни и (или) здоровью, на основании решения уполномоченного органа, в сроки, определенные условиями соглашения.

## АДМИНИСТРАЦИЯ ГОРОДА ИСКИТИМА НОВОСИБИРСКОЙ ОБЛАСТИ ПОСТАНОВЛЕНИЕ

28.04.2023

Искитим

№ 800

**О внесении изменений в Порядок оформления и выдачи микропроцессорной пластиковой карты «Социальная карта», утвержденный постановлением администрации города Искитима Новосибирской области от 25.01.2017 № 75 (в редакции от 22.01.2021 № 52)**

В соответствии с постановлением Губернатора Новосибирской области от 29.10.2007 № 422 «Об утверждении Положения о микропроцессорной пластиковой карте «Социальная карта», администрация г.Искитима

### ПОСТАНОВЛЯЕТ:

1. Внести в Порядок оформления и выдачи микропроцессорной пластиковой карты «Социальная карта», утвержденный постановлением администрации города Искитима Новосибирской области от 25.01.2017 № 75 (в редакции от 22.01.2021 № 52), изменения, изложив пункт 2.5.6. в следующей редакции: «2.5.6. После поступления Социальной карты в отдел социального обслуживания населения специалист отдела осуществляет внесение данных пользователя карты в реестр выдачи Социальной карты (или карты МПК-дисконт). Карта выдается заявителю по мере востребования.»

2. Опубликовать настоящее постановление в газете «Искитимские ведомости» и разместить на официальном сайте администрации города Искитима Новосибирской области.
3. Постановление вступает в силу с момента его официального опубликования.

Глава города Искитима

С.В.Завражин

**АДМИНИСТРАЦИЯ ГОРОДА ИСКИТИМА  
НОВОСИБИРСКОЙ ОБЛАСТИ  
ПОСТАНОВЛЕНИЕ**

02.05.2023

Искитим

№ 801

**О внесении изменений в ведомственный перечень отдельных видов товаров, работ, услуг, их потребительских свойств (в том числе качества) и иных характеристик (в том числе предельных цен товаров, работ, услуг) к ним, закупаемых муниципальным казенным учреждением «Управление жилищно-коммунального хозяйства» города Искитим Новосибирской области и подведомственными ему учреждениями, утвержденный постановлением администрации города Искитима Новосибирской области от 12.09.2022 № 1549**

В соответствии со статьёй 19 Федерального закона от 5 апреля 2013 года № 44-ФЗ «О контрактной системе в сфере закупок товаров, работ, услуг для обеспечения государственных и муниципальных нужд», постановлением администрации города Искитима от 05.10.2016 № 1722 «Об утверждении Правил определения требований к закупаемым администрацией города Искитима Новосибирской области и подведомственными муниципальными казенными и бюджетными учреждениями и муниципальными унитарными предприятиями отдельным видам товаров, работ, услуг (в том числе предельных цен товаров, работ, услуг)» (в ред. от 29.12.2022 №2423), администрация города Искитима

**ПОСТАНОВЛЯЕТ:**

1. Внести изменения в ведомственный перечень отдельных видов товаров, работ, услуг, их потребительских свойств (в том числе качества) и иных характеристик (в том числе предельных цен товаров, работ, услуг) к ним, закупаемых муниципальным казенным учреждением «Управление жилищно-коммунального хозяйства» города Искитима Новосибирской области и подведомственными ему муниципальными учреждениями, утвержденный постановлением администрации города Искитима Новосибирской области от 12.09.2022 № 1549, изложив его в редакции согласно приложению к настоящему постановлению.
2. Опубликовать настоящее постановление в газете «Искитимские ведомости» и разместить на официальном сайте администрации города Искитима Новосибирской области и официальном Интернет-сайте Единой информационной системы в сфере закупок в информационно-телекоммуникационной сети «Интернет» ([www.zakupki.gov.ru](http://www.zakupki.gov.ru)).
3. Настоящее постановление вступает в силу с момента подписания.

Глава города Искитима

С.В.Завражин

*Приложение к постановлению  
администрации города Искитима  
Новосибирской области  
от 02.05.2023 № 801*

*«Утвержден постановлением  
администрации города Искитима  
Новосибирской области от 12.09.2022 №1549*

**ВЕДОМСТВЕННЫЙ ПЕРЕЧЕНЬ**

отдельных видов товаров, работ, услуг, их потребительских свойств (в том числе качества) и иных характеристик (в том числе предельных цен товаров, работ, услуг) к ним, закупаемых муниципальным казенным учреждением «Управление жилищно-коммунального хозяйства» города Искитим Новосибирской области и подведомственными ему учреждениями

N п/п	Код по ОКПД 2	Наименование отдельного вида товаров, работ, услуг	Единица измерения		Требования к потребительским свойствам (в том числе качеству) и иным характеристикам, утвержденные администрацией города Искитима в обязательном перечне		Требования к потребительским свойствам (в том числе качеству) и иным характеристикам, утвержденные администрацией города Искитима Новосибирской области							
			код по ОКЕИ	наименование	характеристика	значение характеристики	характеристика	значение характеристики	обоснование отклонения значения характеристики от утвержденной в обязательном перечне	функциональное назначение <*>				
Отдельные виды товаров, работ, услуг, включенные в обязательный перечень														
1.	26.20.11	Компьютеры портативные массой не более 10 кг такие, как ноутбуки, планшетные компьютеры, карманные компьютеры, в том числе совмещающие функции мобильного телефонного аппарата, электронные записные книжки и аналогичная компьютерная техника. Пояснения по требуемой продукции: ноутбуки, планшетные компьютеры	039	Дюйм	размер и тип экрана	размер и тип экрана	Не менее 15.6; 1928x1080							
												вес	вес	Не более 2.32кг
												тип процессора	тип процессора	Минимум: 4 ядра, Intel core i3, i5. AMD Ryzen 3, 5.
												частота процессора	частота процессора	Не менее 2.3 ГГц
												размер оперативной памяти	размер оперативной памяти	Не менее 8ГБ
												объем накопителя	объем накопителя	SSD не менее 500ГБ, HDD не менее 1ТБ.
												тип жесткого диска	тип жесткого диска	SSD, HDD
												оптический привод	оптический привод	Встроенный DVD-RW
												наличие модулей Wi-Fi, Bluetooth, поддержки 3G (UMTS)	наличие модулей Wi-Fi, Bluetooth, поддержки 3G (UMTS)	Да, 802.11 b/g/n / Да, v4.0
												тип видеоадаптера	тип видеоадаптера	интегрированный
												время работы	время работы	Автономное время работы с текстом: не менее 1 часа
												операционная система	операционная система	Windows, Linux
												предустановленное программное обеспечение	предустановленное программное обеспечение	Операционная система
												383	рубль	предельная цена на ноутбук
383	рубль	предельная цена на планшетный компьютер	не более 40 тыс	предельная цена на планшетный компьютер	не более 40 тыс									

2.	26.20.15	<p>Машины вычислительные электронные цифровые прочие, содержащие или не содержащие в одном корпусе одно или два из следующих устройств для автоматической обработки данных: запоминающие устройства, устройства ввода, устройства вывода.</p> <p>Пояснения по требуемой продукции: компьютеры персональные настольные, рабочие станции вывода 383</p>					тип (моноблок/ системный блок и монитор)	Системный блок+монитор			
						размер экрана/ монитора	ЖК не менее 24 дюймов, VGA, HDMI				
						тип процессора	Минимум: 4 ядра, Intel core i3, i5, AMD Ryzen 3, 5.				
						частота процессора	Не менее 3 ГГц				
						размер оперативной памяти	Не менее 8ГБ				
						объем накопителя	SSD не менее 500ГБ, HDD не менее 1ТБ.				
						тип жесткого диска	SSD, HDD				
						оптический привод	DVD-RW				
						тип видеoadаптера	интегрированный				
						операционная система	Windows, Linux				
			предустановленное программное обеспечение	Операционная система							
			рубль		предельная цена	Не более 80 т.р					

3.	26.20.16	<p>Устройства ввода или вывода данных, содержащие или не содержащие в одном корпусе запоминающие устройства.</p> <p>Пояснения по требуемой продукции: принтеры, сканеры</p>			Метод печати (струйный/лазерный – для принтера)	Метод печати (струйный/лазерный – для принтера)	Лазерный принтер		
					разрешения сканирования (для сканера)	разрешения сканирования (для сканера)	Не установлено		
					цветность (цветной/ черно-белый)	цветность (цветной/ черно-белый)	Черно-белый		
					максимальный формат	максимальный формат	A4		
					скорость печати/сканирования	скорость печати/сканирования	Не менее 15 стр/мин		
					наличие дополнительных модулей и интерфейсов (сетевой интерфейс, устройства чтения карт памяти и т.д.)	наличие дополнительных модулей и интерфейсов (сетевой интерфейс, устройства чтения карт памяти и т.д.)	Не установлено		
			383	рубль	предельная цена	предельная цена	Не более 25т.р.		

4.	26.30.11	Аппаратура коммуникационная передающая с приемными устройствами. Пояснения по требуемой продукции: телефоны мобильные (не закупается)			Тип устройства (телефон/смартфон)		Тип устройства (телефон/смартфон)	x	x	x
					поддерживаемые стандарты		поддерживаемые стандарты	x	x	x
					операционная система		операционная система	x	x	x
					время работы		время работы	x	x	x
					метод управления (сенсорный/кнопочный)		метод управления (сенсорный/кнопочный)	x	x	x
					количество SIM-карт		количество SIM-карт	x	x	x
					наличие модулей и интерфейсов (Wi-Fi, Bluetooth, USB, GPS)		наличие модулей и интерфейсов (Wi-Fi, Bluetooth, USB, GPS)	x	x	x
					стоимость годового владения оборудованием (включая договоры технической поддержки, обслуживания, сервисные договоры) из расчета на одного абонента (одну единицу трафика в течение всего срока службы,		стоимость годового владения оборудованием (включая договоры технической поддержки, обслуживания, сервисные договоры) из расчета на одного абонента (одну единицу трафика в течение всего срока службы,	x	x	x
			383	рубли	предельная цена	не более 10 тыс.	предельная цена	x	x	x
5.	29.10.	Автомобили легковые	383	рубли	предельная цена	не более 1,5 млн.	предельная цена	не более 1,5 млн.		
			251	лошадиная сила	мощность двигателя	не более 200	мощность двигателя	не более 200		
6.	29.10.21	Средства транспортные с двигателем с искровым зажиганием, с рабочим объемом цилиндров не более 1500 см3, новые	251	Лошадиная сила	Мощность двигателя	не более 200	Мощность двигателя	не более 200		
					Комплектация		Комплектация	Антиблокировочная система. Антипробуксовочная система. Кондиционер. Регулировка рулевой колонки по углу наклона. Гидроусилитель руля.		
			383	рубли	Предельная цена	не более 1,5 млн.	Предельная цена	не более 1,5 млн.		
7.	29.10.22	Средства транспортные с двигателем с искровым зажиганием, с рабочим объемом цилиндров более 1500 см3, новые	251	Лошадиная сила	Мощность двигателя	не более 200	Мощность двигателя	не более 200		
					Комплектация		Комплектация	Антиблокировочная система. Антипробуксовочная система. Кондиционер. Регулировка рулевой колонки по углу наклона. Гидроусилитель руля.		
			383	рубли	Предельная цена	не более 1,5 млн.	Предельная цена	не более 1,5 млн.		
8.	29.10.23	Средства транспортные с поршневым двигателем внутреннего сгорания с воспламенением от сжатия (дизелем или полудизелем) новые	251	Лошадиная сила	Мощность двигателя	не более 200	Мощность двигателя	не более 200		
					Комплектация		Комплектация	Антиблокировочная система. Антипробуксовочная система. Кондиционер. Регулировка рулевой колонки по углу наклона. Гидроусилитель руля.		
			383	рубли	Предельная цена	не более 1,5 млн.	Предельная цена	не более 1,5 млн.		

9.	29.10.24	Средства автотранспортные для перевозки людей прочие	251	Лошадиная сила	Мощность двигателя	не более 200	Мощность двигателя	не более 200		
					Комплектация		Комплектация	<p>Антиблокировочная система. Антипробуксовочная система. Кондиционер. Регулировка рулевой колонки по углу наклона. Регулировка рулевой колонки по высоте. Усилитель рулевого управления. Гидроусилитель руля. Стабилизатор передней и задней подвески наличие. Потолочная консоль. Круиз – контроль. Настил пола противоскользящий и износостойкий. Сиденье водителя «Стандарт» с подлокотником и механическими регулировками, текстильная обивка. Дистанционный привод КПП. Предпусковой подогреватель. Полноразмерное запасное колесо. Сигнализатор открытого положения двери. Регулируемое освещение приборной панели. Подогрев боковых зеркал. Маршрутный компьютер. Электростеклоподъёмники. Центральный замок. Комплект инструмента и утеплитель радиатора. Выдвижная подножка (в исполнении автобус). Дополнительный отопитель (в исполнении автобус).</p>		
			383	рубли	Предельная цена	не более 2,5 млн.	Предельная цена	не более 2,5 млн.		

10.	29.10.30	Средства автотранспортные для перевозки 10 или более человек	251	Лошадиная сила	Мощность двигателя		Мощность двигателя	не более 200		
					Комплектация		Комплектация	<p>Антиблокировочная система. Антипробуксовочная система. Кондиционер. Регулировка рулевой колонки по углу наклона. Регулировка рулевой колонки по высоте. Усилитель рулевого управления. Гидроусилитель руля. Стабилизатор передней и задней подвески наличие. Потолочная консоль. Круиз – контроль. Настил пола противоскользящий и износостойкий. Дистанционный привод КПП. Предпусковой подогреватель. Аудиопакет: Магнитолы 2 DIN AM/FM, USB, Bluetooth с кнопками управления на руле. Полноразмерное запасное колесо. Сигнализатор открытого положения двери. Регулируемое освещение приборной панели. Подогрев боковых зеркал. Маршрутный компьютер. Электростеклоподъемники. Центральный замок. Задние брызговики. Комплект инструмента и утеплитель радиатора. Выдвижная подножка (в исполнении автобус). Дополнительный отопитель (в исполнении автобус).</p>		
			383	рубли	Предельная цена		Предельная цена	не более 6,5 млн.		
11.	29.10.41	Средства автотранспортные грузовые с поршневым двигателем внутреннего сгорания с воспламенением от сжатия (дизелем или полудизелем), новые (не закупается)	251	Лошадиная сила	Мощность двигателя		Мощность двигателя	x	x	x
					Комплектация		Комплектация	x	x	x
			383	рубли	Предельная цена		Предельная цена	x	x	x



12.	29.10.42	Средства автотранспортные грузовые с поршневым двигателем внутреннего сгорания с искровым зажиганием; прочие грузовые транспортные средства, новые (не закупается)	251	Лошадиная сила	Мощность двигателя		Мощность двигателя	x	x	x
					Комплектация		Комплектация	x	x	x
			383	рубль	Предельная цена		Предельная цена	x	x	x
13.	31.01.11	Мебель для сидения преимущественно с металлическим каркасом			материал (металл), обивочные материалы	предельное значение - искусственная кожа; возможные значения - мебельный (искусственный) мех, искусственная замша (микрофибра), ткань, нетканые материалы	материал (металл), обивочные материалы	предельное значение - искусственная кожа; возможные значения - мебельный (искусственный) мех, искусственная замша (микрофибра), ткань, нетканые материалы		
14.	31.01.11	Мебель металлическая для офисов. Пояснения по закупаемой продукции: мебель для сидения преимущественно с металлическим каркасом			Материал (металл)		Материал (металл)	Сталь хромированная и её сплавы,		
					Обивочные материалы	предельное значение - ткань; возможные значения - нетканые материалы	Обивочные материалы	предельное значение - ткань; возможные значения - нетканые материалы		
			383	рубль	Предельная цена		Предельная цена	не более 30 тыс.		

15.	31.01.12	Мебель деревянная для офисов. Пояснения по покупаемой продукции: мебель для сидения, преимущественно с деревянным каркасом			Материал (вид древесины)	возможные значения: древесина хвойных и мягколиственных пород: береза, лиственница, сосна, ель	Материал (вид древесины)	возможные значения: древесина хвойных и мягколиственных пород: береза, лиственница, сосна, ель		
					Обивочные материалы	предельное значение: ткань. Возможные значения: нетканые материалы	Обивочные материалы	предельное значение: ткань. Возможные значения: нетканые материалы		
			383	рубль	Предельная цена		Предельная цена	не более 30 тыс.		

16.	31.01.12	Столы письменные, деревянные для офисов, административных помещений			материал (вид древесины)	возможные значения - древесина хвойных и мягколиственных пород (береза, лиственница, сосна, ель)	материал (вид древесины)	возможные значения - древесина хвойных и мягколиственных пород (береза, лиственница, сосна, ель)		
17.	49.32.12	Услуги арендованных легковых автомобилей с водителем	251	Лошадиная сила	мощность двигателя	не более 150	время предоставления автомобиля потребителю мощность двигателя	не более 150		
18.	77.11.10	Услуги по аренде и лизингу легковых автомобилей и легких (не более 3,5т) автотранспортных средств без водителя.	251	Лошадиная сила	Мощность двигателя автомобиля	не более 200	Мощность двигателя автомобиля	x	x	x
		Пояснения по требуемой услуге: услуга по аренде и лизингу легковых автомобилей без водителя;			Тип коробки передач автомобиля		Тип коробки передач автомобиля	x	x	x
		Услуга по аренде и лизингу легких (до 3,5т) автотранспортных средств без водителя (не закупается)			Комплектация автомобиля		Комплектация автомобиля	x	x	x

## Дополнительный перечень отдельных видов товаров, работ, услуг, определенный муниципальным органом

1.	43.99.90	Аренда кранов и прочего строительного оборудования, которое не предназначено для одной конкретной строительной услуги, с оператором	168	тонна	x	x	Грузоподъемность	Не менее 0,8	x	x
----	----------	---	-----	-------	---	---	------------------	--------------	---	---

2.	49.41.20	Услуги по аренде грузовых транспортных средств с водителем	251	Лошадиная сила	x	x	Мощность двигателя автомобиля	Не менее 210	x	x
3.	77.12.11	Услуги по аренде и лизингу грузовых транспортных средств без водителя	251	Лошадиная сила	x	x	Мощность двигателя автомобиля	Не менее 300	x	x
4.	77.12.19	Услуги по аренде и лизингу прочих сухопутных транспортных средств и оборудования без водителя	251	Лошадиная сила	x	x	Мощность двигателя автомобиля	Не менее 130	x	x
5.	77.32.10	Услуги по аренде и лизингу строительных машин и оборудования для гражданского строительства	251	Лошадиная сила	x	x	Мощность двигателя автомобиля	Не менее 81	x	x

<\*> Функциональное назначение не указывается в связи с тем, что не установлено характеристик, отличающихся от значений, содержащихся в обязательном перечне отдельных видов товаров, работ, услуг, в отношении которых определяются требования к их потребительским свойствам (в том числе качеству) и иным характеристикам (в том числе предельным ценам товаров, работ, услуг).».

**АДМИНИСТРАЦИЯ ГОРОДА ИСКИТИМА  
НОВОСИБИРСКОЙ ОБЛАСТИ  
ПОСТАНОВЛЕНИЕ**

02.05.2023

Искитим

№ 803

**О внесении изменений в муниципальную программу «Повышение доступности в муниципальную программу услуг общественных бань для населения города Искитима», утвержденную постановлением администрации города Искитима Новосибирской области от 26.02.2016**

**№ 306 (в ред. постановлением администрации г. Искитима от 07.06.2022 №890)**

Руководствуясь ст. 179 Бюджетного кодекса Российской Федерации, пунктом 1 раздела VII Порядка принятия решений о разработке муниципальных программ города Искитима Новосибирской области, их формирования и реализации, утвержденного постановлением администрации города Искитима Новосибирской области от 13.04.2018 № 534 (в ред. от 25.10.2022 № 1875), решением Совета депутатов города Искитима Новосибирской области от 27.12.2022 № 130 «О бюджете города Искитима Новосибирской области на 2023 год и плановый период 2024 и 2025 годов», администрация города Искитима Новосибирской области

**ПОСТАНОВЛЯЕТ:**

1. Внести следующие изменения в муниципальную программу «Повышение доступности услуг общественных бань для населения города Искитима», утвержденную постановлением администрации города Искитима Новосибирской области от 26.02.2016 № 306 (в ред. от 07.06.2022 № 890) (далее - муниципальная программа):

1.1. В паспорте муниципальной программы раздел «Ресурсное обеспечение муниципальной программы» изложить в следующей редакции:

«Объем финансирования всего составляет 5 555,6 тыс. руб., в том числе по уровням бюджета:

Местный бюджет - 5 070,6 тыс. руб.:

2020 год - 670,6 тыс. руб.;

2021 год - 1 000,0 тыс. руб.;

2022 год - 1 700,0 тыс. руб.;

2023 год - 1 700,0 тыс. руб.;

2024 год - 0,0 тыс. руб.;

2025 год - 0,0 тыс. руб.;

внебюджет. - 485,0 тыс. руб.:

2020 год - 0,0 тыс. руб.;

2021 год - 125,0 тыс. руб.;

2022 год - 90,0 тыс. руб.;

2023 год - 90,0 тыс. руб.;

2024 год - 90,0 тыс. руб.;

2025 год - 90,0 тыс. руб.».

1.2. Раздел V муниципальной программы изложить в следующей редакции:

«V. Ресурсное обеспечение муниципальной программы»

**СВОДНЫЕ ФИНАНСОВЫЕ ЗАТРАТЫ**  
муниципальной программы «Повышение доступности услуг  
общественных бань населения города Искитима»

Источники и объемы расходов по программе	Финансовые затраты, тыс. руб.							Примечание
	Всего	В том числе по годам реализации программы						
		2020	2021	2022	2023	2024	2025	
1	2	3	4	5	6	7	8	9

Всего финансовых затрат, в том числе за счет:	5 555,6	670,6	1 125,0	1 790,0	1 790,0	90,0	90,0	
средств федерального бюджета	0,0	0,0	0,0	0,0	0,0	0,0	0,0	
Средств областного бюджета	0,0	0,0	0,0	0,0	0,0	0,0	0,0	
средств местного бюджета	5 070,6	670,6	1 000,0	1 700,0	1 700,0	0,0	0,0	
внебюджетных источников	485,0	0,0	125,0	90,0	90,0	90,0	90,0	

1.3. Наименование раздела VII «Механизм реализации и система управления программы» изложить в следующей редакции: «Система контроля за реализацией муниципальной программы».

1.4. Приложение 2 к муниципальной программе изложить в редакции согласно приложению к настоящему постановлению.

2. Опубликовать настоящее постановление в газете «Искитимские ведомости» и разместить на официальном сайте администрации города Искитима.

3. Настоящее постановление вступает в силу с момента опубликования и распространяет свое действие на правоотношения, возникшие с 01.01.2023.

4. Контроль за исполнением ожидаемых результатов реализации муниципальной программы возложить на заместителя главы администрации Ружаковскую Т.В.

Глава города Искитима

С.В.Завражин

*Приложение к постановлению  
администрации города Искитима Новосибирской области от 02.05.2023 № 803  
«Приложение 2  
к муниципальной программе  
«Повышение доступности  
услуг общественных бань для  
населения города Искитима»»*

#### ОСНОВНЫЕ МЕРОПРИЯТИЯ

муниципальной программы «Повышение доступности города»  
общественных бань для населения города Искитима»

Наименование основного мероприятия	Заказчик (заказчик-координатор), ответственный за привлечение средств, исполнители программных мероприятий	Срок реализации	Ожидаемый результат (краткое описание)
1	2	3	4
Повышение качества обслуживания населения города услугами общественных бань			
Обеспечение доступности услуг общественных бань			
1.1 Возмещение недополученных доходов и финансовое обеспечение (возмещение) затрат	Администрация города Искитима Новосибирской области	2020-2025гг.	Выделение юридическими лицами (за исключением государственных (муниципальных учреждений) субсидий из бюджета города Искитима на возмещение недополученных доходов и финансовое обеспечение (возмещение) затрат организациям, предоставляющим населению г. Искитима услуги бань по регулируемым тарифам
Укрепление материально-технической базы общественных бань города Искитима			
2.2 Выполнение работ по ремонту бань	МКП «Комбинат СБУ» г. Искитима	2020г.	Косметический ремонт помещений в зданиях общественных бань
		2021г.	Ремонт фасада в бане №1
		2022г.	Текущий ремонт помещений в банях №1, №2
		2023г.	Текущий ремонт помещений в банях №1, №2
		2024г.	Текущий ремонт помещений в банях №1, №2
		2025г.	Текущий ремонт помещений в банях №1, №2